

Quickscan flora en fauna  
Project Bekenschot



Nijverdal, 21 december 2022  
Projectnummer 22.114

## COLOFON

Door: Otte Groenadvies BV  
Brilsweg 1a  
7441 BV Nijverdal

Telefoonnummer: 06 [REDACTED]

E-mail: [REDACTED]@ottegroenadvies.nl

Internet: [www.ottegroenadvies.nl](http://www.ottegroenadvies.nl)

Project: 22.114

Auteur/ [REDACTED] – Propedeuse Hoger Beroepsonderwijs Bos en  
veldinventarisatie: Natuurbeheer

Gecontroleerd [REDACTED]  
door:

Datum: 21 december 2022

Status: Definitief

### Betrouwbaarheid

Dit onderzoek is op zorgvuldige wijze uitgevoerd conform de toepasselijke en van kracht zijnde regelgeving ten aanzien van natuurwetgeving. Het onderzoek betreft een momentopname en geeft een inschatting van de geschiktheid van de onderzoekslocatie voor beschermde soorten, aangetroffen beschermde soorten worden geregistreerd. Het incidenteel voorkomen van beschermde soorten is echter nooit met zekerheid te voorspellen. Otte Groenadvies accepteert derhalve op voorhand geen aansprakelijkheid ten aanzien van mogelijke beslissingen die de opdrachtgever naar aanleiding van het door Otte Groenadvies uitgevoerde onderzoek neemt.

## Inhoudsopgave

<b>1. Inleiding.....</b>	<b>4</b>
1.1. Aanleiding en doelstelling .....	4
1.2. Methodiek .....	4
<b>2. Wetgeving .....</b>	<b>6</b>
<b>3. Gebiedsomschrijving .....</b>	<b>7</b>
3.1. Huidig gebruik planlocatie en omgeving.....	7
3.2. Projectvoornemen.....	7
3.3. Foto impressie planlocatie.....	8
<b>4. Gebiedsbescherming .....</b>	<b>9</b>
4.1. Natura 2000 .....	9
4.2. Gelders Netwerk Nederland (GNN) en Groene Ontwikkelingszone (GO)...	10
4.3. Weidevogel- en ganzenfoeragegebied.....	11
<b>5. Beschermd flora en fauna .....</b>	<b>11</b>
5.1. Flora .....	11
5.2. Fauna - Zoogdieren .....	12
5.3. Fauna - Vleermuizen .....	13
5.4. Fauna - Vogels .....	13
5.5. Fauna – Amfibieën .....	14
5.6. Fauna - Overige soorten .....	14
<b>6. Conclusies.....</b>	<b>16</b>
6.1. Overzicht beschermde gebieden.....	16

6.2. Overzicht beschermde soorten .....	16
6.3. Advies en aanbevelingen.....	17
<b>7. Kwaliteitsborging- en geldigheid .....</b>	<b>19</b>
<b>8. Bibliografie.....</b>	<b>20</b>
<b>Bijlage .....</b>	<b>21</b>
BIJLAGE 1: Wettelijk kader Wet natuurbescherming - Soortbescherming .....	21

# 1. Inleiding

## 1.1. Aanleiding en doelstelling

In de ruimtelijke plannen is in het kader van de uitvoerbaarheid inzicht gewenst in de aanwezigheid van beschermde flora en fauna. Met andere woorden, in het ruimtelijke ordeningstraject dient te worden aangetoond dat het plan, het plaatsen van zonnepanelen, uitvoerbaar is. In dit kader dient een quickscan flora en fauna uitgevoerd te worden op de locatie nabij Ruurloseweg te Barchem, gemeente Lochem.

## 1.2. Methodiek

Om optimaal om te gaan met het zorgvuldigheidsprincipe uit de Wet natuurbescherming (Wnb) heeft de initiatiefnemer besloten om een onderzoek te laten doen, alvorens de werkzaamheden uit te voeren. Onder meer bij ruimtelijke ingrepen dient rekening te worden gehouden met beschermde soorten en gebieden. Wet- en regelgeving omtrent deze soorten en gebieden is vastgelegd in de Wnb.

Het onderhavige rapport beschrijft de resultaten van een zogenaamde quickscan van beschermde natuurwaarden in en rond het plangebied. Op basis daarvan worden uitspraken gedaan over de (mogelijke) effecten van de voorgenomen ontwikkelingen en de eventueel noodzakelijke vervolgstappen. De rapportage kan dienstdoen als onderbouwing bij bestemmingswijzigingen en ontheffings- of vergunningsaanvragen in het kader van de Wnb.

In dit rapport worden de resultaten van het onderzoek gepresenteerd en getoetst aan de natuurwetgeving en -beleid.

### 1.2.1. Wat is een quickscan

De quickscan flora en fauna is een oriënterend onderzoek. Hierin wordt de geplande ontwikkeling getoetst aan de natuurwetgeving. Door middel van een veld- en bureau onderzoek wordt beoordeeld welke natuurwaarden verwacht worden in het plangebied en wordt gekeken naar de mogelijke aanwezigheid van beschermde plant- en diersoorten. Ook wordt er gekeken of de plannen mogelijk een negatief effect hebben op de Natura 2000-gebieden en provinciaal beschermde Natuurmonumenten. Indien beschermde soorten voorkomen, kan een vervolgonderzoek noodzakelijk zijn. Eveneens dient te worden onderzocht of er gebruik kan worden gemaakt van gedragscodes en worden mogelijkheden tot ontheffing verkent.

Een quickscan is een momentopname en geen standaard veldinventarisatie waarbij meerdere veldrondes in een seizoen worden uitgevoerd. Een quickscan geeft daardoor een beperkter beeld dan een standaard veldinventarisatie. Omdat het onderzoek een moment opname betreft, kan geen rekening gehouden worden met de dynamische aspecten van natuur, zoals mitigatie en kolonisatie door soorten en veranderd terreingebruik en -beheer na afloop van het onderzoek.



### 1.2.2. Uitvoer onderzoek

Op 21 december 2022 is een bezoek gebracht aan het plangebied en directe omgeving. Gedurende het veldbezoek is gelet op de mogelijke aanwezigheid van beschermde en bedreigde soorten en de directe aanwezigheid in de vorm van sporen (verblijfplaatsen, wissels, pootafdrukken e.d.). Er is gebruik gemaakt van een verrekijker en fotocamera. De weersomstandigheden waren licht bewolkt, droog, 8°C (KNMI, z.d.).

Tijdens het onderzoek waaruit dit rapport is voortgekomen is niet alleen gelet op flora en fauna binnen de contouren van het plangebied, maar ook op de beschermde flora en fauna in de nabije omgeving. Verder is aan de hand van verspreidingsatlassen en andere standaardwerken nagegaan welke bijzondere planten- en diersoorten ervoor kunnen komen in het plangebied.

## 2. Wetgeving

De Wnb regelt de bescherming van het in het wild voorkomende planten en dieren en de bescherming van gebieden. In de wet is onder meer bepaald dat beschermde dieren niet gedood, gevangen of verontrust mogen worden en beschermde planten niet geplukt, uitgestoken of verzameld. Daarnaast is het niet toegestaan om de directe leefomgeving van beschermde soorten, waaronder nesten en holen, te beschadigen, te vernielen of te verstoren (artikelen 3.1, 3.5 en 3.10). Bovendien dient iedereen voldoende zorg in acht te nemen voor alle in het wild levende planten en dieren (algemene zorgplicht, artikel 1.11).

Een belangrijk onderdeel in de Wnb is het verbieden van verbodsbepalingen die het voortbestaan van planten en diersoorten in gevaar kunnen brengen. Deze verboden zorgen ervoor dat in het wild levende soorten, zoveel mogelijk met rust worden gelaten. Deze verschillen per beschermingsgroep, de Wnb kent drie soorten beschermingsregimes:

- Vogelrichtlijnsoorten;
- Habitatrichtlijnsoorten;
- Andere soorten.

De provincies hebben in haar verordeningen uit de lijst van 'andere soorten' diersoorten aangewezen waarvoor een vrijstelling geldt en dus geen ontheffing van verbodsbepalingen voor hoeft te worden aangevraagd. Deze lijst met vrijgestelde soorten is per provincie anders. De zorgplicht is wel van toepassing. Bij ruimtelijke plannen, met mogelijke gevolgen voor beschermde planten en dieren, is het verplicht om vooraf te toetsen of deze kunnen leiden tot overtreding van de verbodsbepalingen. Wanneer dat het geval dreigt te zijn, moet onderzocht worden of er maatregelen (mitigatie en/of compensatie) genomen kunnen worden om dit te voorkomen of om de gevolgen voor beschermde soorten te verminderen. Onder bepaalde voorwaarden geldt een

vrijstelling of is het mogelijk van het bevoegd gezag ontheffing van de verbodsbepalingen te krijgen voor activiteiten op het gebied van ruimtelijke ontwikkeling en inrichting. Deze ontheffing wordt slechts verleend indien:

- Er geen bevredigend alternatief is;
- Er is geen sprake is van een wettelijk belang of
- Geen afbreuk wordt gedaan aan een gunstig staat van instandhouding van de soort.

Zie bijlage 1 voor het wettelijk kader van de soortenbescherming in de Wnb.

De Wnb beschermt ook een aantal planten en vissen die onder de Flora- en faunawet niet beschermd waren. Hiermee is rekening gehouden in de rapportage, zie verder in Hoofdstuk 4 - beschermde soorten (Overheid, 2020).

### 3. Gebiedsomschrijving

#### 3.1. Huidig gebruik planlocatie en omgeving

Het plangebied is gelegen in een heideontginningslandschap. De omgeving kenmerkte zich daarom vroeger door grootschalige heidevelden en een besloten gebied met veel bossen, singels, houtwallen en struwelen. De veldontginningen zijn gebieden die voor de intrede van de kunstmest niet voor de landbouw konden worden gebruikt en dus jonger dan het kampenlandschap. Het karakter van deze gebieden is veel systematischer en ook opener. Er is sprake van een blokvormige verkaveling en er komt relatief weinig beplanting op de kavelgrenzen voor.

Het plangebied wordt omgeven door agrarische percelen met verspreid staande boerderijen. Het agrarische gebied heeft een vrij open karakter met relatief weinig opgaand groen zoals bomenrijen en houtwallen. Het perceel wordt omsloten door agrarische percelen en verspreid liggende rabat bossen. De voorzijde wordt begrensd door de Ruurloseweg.

De onderzoekslocatie betreft een agrarisch perceel waarop restanten te vinden zijn van maïsteelt en akkerbouw. Langs de randen aan de oostzijde zijn restanten van een houtwal aanwezig.

In Figuur 1 en 2 wordt de projectlocatie weergegeven.

#### 3.2. Projectvoornemen

Met de voorgenomen ontwikkelingen worden de agrarische percelen ingericht met zonnepanelen. Om het terrein wordt, daar waar nodig, een hekwerk geplaatst. Bij de ingang komt lage (dynamische) lichtmasten te staan. De uitvoering van het plan is gepland in na het verkrijgen van de benodigde vergunningen.



Figuur 1&2. Locatie plangebied (rood) (Pdok, z.d.)

### 3.3. Foto impressie planlocatie



*Oude Ruurloseweg, nummer 1*



*Overzicht planlocatie, nummer 2*



*Noordzijde planlocatie, nummer 3*



*Noordoostzijde planlocatie, nummer 4*



*Zuidoostzijde planlocatie, nummer 6*



*Zuidwestzijde planlocatie, nummer 6*



## 4. Gebiedsbescherming

### 4.1. Natura 2000

Onderstaande informatie in paragraaf 4.1 is gebaseerd op de volgende informatiebronnen: (Ministerie van Landbouw, Natuur en Voedselkwaliteit, z.d.), (BIJ12, z.d.), (Raad van State, 2022) & (Pdok, z.d.).

De Natura 2000 is een Europees netwerk van beschermde natuurgebieden. In deze gebieden wordt de flora en fauna in combinatie met hun natuurlijke leefomgeving beschermd om de biodiversiteit in stand te houden of te verbeteren. Om te voorkomen dat de natuur in Europa zijn biodiversiteit verliest zijn de Vogelrichtlijn en de Habitatrichtlijn opgericht. Deze richtlijnen bestaan uit twee delen, namelijk de soorten- en gebiedsbescherming.

Voorwaarden voor het uitvoeren van een project zijn onder andere:

- De natuurlijke kenmerken van het gebied niet zullen worden aangetast;
- In geval van een negatieve impact een alternatief of milderende maatregelen worden voorzien die de negatieve impact tenietdoen;
- Indien alsnog tot uitvoering wordt besloten om dwingende redenen van groot openbaar belang, alle nodige compenserende maatregelen worden genomen om te waarborgen dat de algehele samenhang van Natura 2000 bewaard blijft.

In de omgeving van de planlocatie ligt een Natura 2000 gebied, namelijk:

- Stelkampsveld (gebiedsnummer 60) op circa 1,5 kilometer ten noordoosten van de planlocatie.

In Figuur 3 wordt de N2000 in verhouding tot het projectgebied weergegeven.



Figuur 3. Locatie plangebied (rood) N2000 (groen)

#### Effectenbeoordeling

Op 2 november 2022 is de wetswijziging die betrekking heeft op de partiële vrijstelling bouwen, slopen en aanleggen bijgesteld. De bouwvrijstelling voldoet niet aan het Europese natuurbeschermingsrecht. Hierdoor is de aanlegfase bij het bouwen en slopen van diverse bouwwerken niet direct vrijgesteld van vergunningplicht voor wat betreft stikstof.

U dient de gemeente te raadplegen of een AERIUS-berekening uitgevoerd dient te worden. Uit de AERIUS-berekening zal blijken of met de voorgenomen ontwikkeling de stikstof depositie toeneemt. Als de uitkomst hiervan, zonder

salderen nul Mol/ha/jaar is, dan is er geen vergunningsplicht. Als er sprake is van een toename aan stikstofdepositie op stikstof gevoelige natuur dan moet er gekeken worden naar de mogelijkheden voor in- of extern salderen of een ADC-toets. De berekening moet worden voorgelegd aan bevoegd gezag (provincie). Deze zal besluiten welke vervolgstappen er voor de voorgenomen werkzaamheden benodigd zijn.

#### 4.2. Gelders Netwerk Nederland (GNN) en Groene Ontwikkelingszone (GO)

Het GNN is onderdeel van een Nederlands netwerk van bestaande en nieuwe natuurgebieden. Het netwerk moet natuurgebieden beter met elkaar en de omringende agrarische gebieden verbinden. Door de natuurgebieden samen te brengen wordt er voor een groot samenhangend netwerk gezorgd. Grotere natuurgebieden zijn beter bestand tegen negatieve milieu-invloeden. De gebieden zijn gevarieerder en er kunnen meerdere planten en dieren leven, daarnaast wordt de verspreiding hierdoor makkelijker (Rijksoverheid, z.d.).

De GO bestaat uit terreinen met een andere bestemming dan natuur die ruimtelijk vervlochten is met het GNN. Het gaat vooral om landbouwgrond, maar ook terrein voor verblijfs- en dagrecreatie, infrastructuur, woningen, bedrijven en weidevogelgebieden. Met de GO wil de provincie de ontwikkeling van functiecombinaties van natuur met andere functies mogelijk maken wanneer deze substantieel bijdragen aan versterking van de ecologische samenhang (Provincie Gelderland, z.d.)

De locatie waar het onderzoek heeft plaatsgevonden grenst ten oosten aan de GNN. Een groot deel van de planlocatie ligt binnen de GO. In samenhang met de GNN en GO wil de provincie meer ecologische samenhang creëren van de natuur. Hierbij wordt de aanwezige landschappelijke en cultuurhistorische kwaliteiten gewaarborgd. Het beschermingsregime voor de GNN lijkt op dat voor Natura 2000-gebieden. Activiteiten en projecten die de wezenlijke waarden en

kenmerken kunnen aantasten zijn niet toegestaan. Er wordt een uitzondering gemaakt als er geen redelijk alternatief is, er een dwingende reden van openbaar belang is en compensatie plaatsvindt. De bescherming van de GNN en GO zijn juridisch vastgelegd in het bestemmingsplan buitengebied van de gemeente. Als de geschetste realisatie overeenkomt met de bestemming dan zijn er geen beperkingen. Als voor de ontwikkeling een afwijking van het bestemmingsplan nodig is, dan is afstemming met de provincie nodig (Provincie Gelderland, z.d.).

In Figuur 4 wordt de GNN in verhouding tot het projectgebied weergegeven.

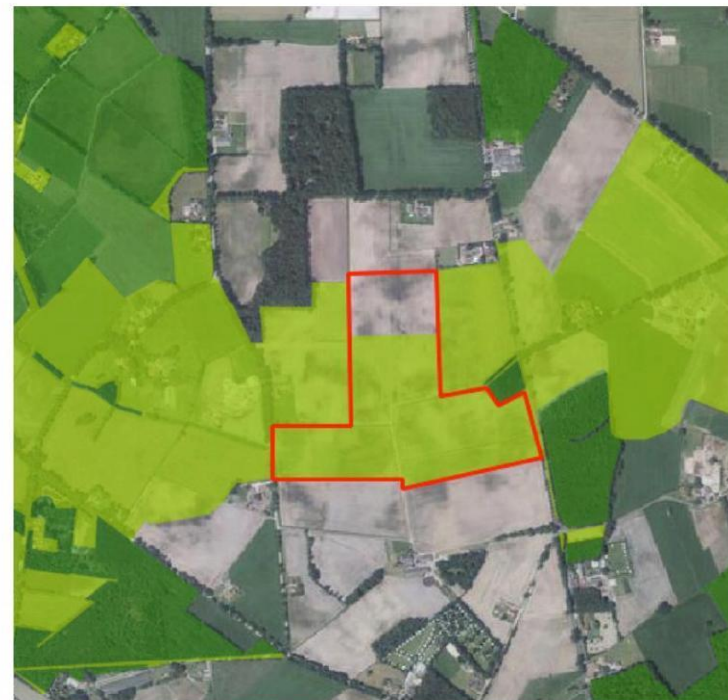

Figuur 4. Locatie plangebied (rood) GNN (donkergroen) GO (lichtgroen)(Provincie Gelderland, z.d.)



### 4.3. Weidevogel- en ganzenfoerageergebied

De weidevogel- en ganzenfoerageergebieden maken deel uit van de Groene Ontwikkelingszone. De Groene Ontwikkelingszone bestaat uit terreinen die geen natuurbestemming hebben maar die vaak ruimtelijk vervlochten zijn met het Gelders Natuurnetwerk. Het gaat vooral om landbouwgrond, maar ook om terreinen voor verblijfs- en dagrecreatie, infrastructuur, woningen en bedrijven. Ook ganzenfoerageergebieden maken deel uit van de Groene Ontwikkelingszone (Provincie Gelderland, z.d.).

De planlocatie ligt gedeeltelijk in een weidevogel- en ganzenfoerageergebied. Met de voorgenomen nieuwe inrichting wordt de oppervlakte van het weidevogel- en ganzenfoerageergebied verkleind. De bescherming is juridisch vastgelegd in het bestemmingsplan buitengebied van de gemeente. Als de geschetste realisatie overeenkomt met de bestemming zijn er geen beperkingen. Als voor de ontwikkeling een afwijking van het bestemmingsplan nodig is, is er afstemming met de provincie nodig.

## 5. Beschermde flora en fauna

Het voorkomen van planten- en diersoorten in een gebied wordt medebepaald door de aanwezigheid van geschikt leefgebied. Een soort kan in zijn leefgebied gebruik maken van verschillende plekken om te verblijven. Al deze plekken (biotopen) kunnen een bepaalde functie voor de soort vervullen.

In dit hoofdstuk wordt op basis van het aanwezige habitat/verblijfsmogelijkheden samen met verspreidingsgegevens beschreven welke beschermde soorten binnen de onderzoekslocatie kunnen voorkomen. Afhankelijk van de soort wordt ingegaan op de potentiële aanwezigheid van vaste rust- en verblijfplaatsen, foerageergebied en verbindingsroutes. Tevens wordt beoordeeld of de voorgenomen plannen een negatief effect kunnen hebben op de mogelijk aanwezige beschermde soorten. Als gevolg van de voorgenomen ingreep op de onderzoekslocatie kunnen er overtredingen van

verbodsbepalingen uit soortbeschermingsparagrafen uit de Wnb optreden.

Daarnaast wordt er in dit hoofdstuk wordt beschreven voor welke soorten er sprake is van dreigende overtreding van de Wet natuurbescherming en of met eenvoudige maatregelen overtreding is te voorkomen. Verder wordt beschreven voor welke soorten een vervolgetraject noodzakelijk is, bijvoorbeeld omdat toetsing van de ingreep aan de Wet natuurbescherming op basis van de huidige onderzoeksinspanning niet mogelijk is, en wat de eventuele consequenties zijn ten aanzien van ontheffingen.

### 5.1. Flora

Het onderzoek heeft plaatsgevonden in een voor flora minder geschikte periode, waardoor een deel van de kruidlaag niet herkenbaar meer aanwezig is.

Op de planlocatie vindt akkerbouw plaats, er zijn geen bomen en struiken aanwezig. Langs de randen ten oosten van het perceel is een restant van een houtwal aanwezig met daarin soorten als zomereik en vogelkers. Langs en door het perceel lopen waterafvoersloten, ten tijde van de veldinventarisatie waren deze sloten geheel droog. De waterafvoerloten worden regulier onderhouden.

#### *Effectenbeoordeling*

Binnen het onderzoeksgebied zijn geen beschermde planten aangetroffen. Recente waarnemingen van beschermde plantensoorten ontbreken eveneens. In combinatie met de voedselrijke omstandigheden in de omgeving en het ontbreken van zeer specifieke biotopen waar beschermde planten worden aangetroffen, is aanwezigheid van beschermde vaatplanten uit te sluiten. Nader onderzoek naar vaatplanten is niet nodig.



## 5.2. Fauna - Zoogdieren

Onder zoogdieren worden hier bedoeld alle grond- en boomgebonden zoogdieren met uitzondering van vleermuizen.

### *Beschermde soorten*

#### Das

De das leeft in allerlei soorten biotopen, met een voorkeur voor kleinschalig akker- en weidelandschap met verspreide bosjes, heggen en houtwallen. Ook andere open terreinen, zoals vochtige heiden en rivierdalen zijn geschikte gebieden. Het leefgebied van de das moet voldoen aan voldoende dekking, weinig verstoring, groot voedselaanbod en een bodem waarin ze goed kunnen graven, met een grondwaterstand van tenminste 1,5 meter onder het maaiveld (Zoogdierverseniging, z.d.).

De omgeving van het plangebied is geschikt voor de das. Volgens gegevens uit de NDFF is de das op 0-1 kilometer vanaf de planlocatie waargenomen. Tijdens de inventarisatie zijn er geen sporen als wildwissels, mestputjes of pijpen van de das aangetroffen. In de randen van de bosgebieden van de Ruurloseweg zijn eveneens geen sporen aangetroffen. Mogelijk is de das als passant te verwachten. Met de nieuwe inrichting worden geen negatieve effecten verwacht.

#### Kleine marterachtigen: bunzing, hermelijn, wezel

De bunzing en hermelijn komen voor in allerlei verschillende landschapstypen, de voorkeur gaat uit naar een kleinschalig landschap met voldoende schuilmogelijkheden. Dit kunnen oeverbegroeiingen, droge sloten, heggen, houtwallen, bosranden en akkerranden zijn, maar ook meer waterrijke gebieden zoals rietvelden of moerasgebieden. Daarnaast komen deze soorten voor in vrij open terreinen, zoals weidegebieden met sloten. Vooral in de winter komt de bunzing ook wel in de buurt van boerderijen voor daar kunnen ze tussen stobalen en op hooizolders warm blijven, en muizen en ratten bemachtigen (Zoogdierverseniging, z.d.) (Zoogdierverseniging, z.d.)

Wezels leven bij voorkeur in open, droge natuur- en cultuurlandschap (Rd) maar verder in veel verschillende biotopen (zoals bossen, duinen, wei- en akkerland). Meestal in droger gebied dan de hermelijn. Echter overal waar woelmuizen ontbreken, ontbreekt ook de wezel. Ze zoeken graag dekking op, bijvoorbeeld bij bosschages, houtstapels of heggen. Ook bewonen ze vaak oude hopen van muizen, ratten en konijnen die bekleed wordt met veren of haren van prooidieren. Goede schuilmogelijkheden en de aanwezigheid van voldoende geschikt voedsel zijn de enige eisen die de wezel aan zijn omgeving stelt (Zoogdierverseniging, z.d.).

De planlocatie is niet geschikt voor de kleine marterachtigen, de restant houtwal biedt onvoldoende dekking om te kunnen dienen als rust- en verblijfplaats. Uit gegevens van het NDFF is gebleken dat de bunzing op 1-5 kilometer en de wezel en hermelijn op 5-10 kilometer afstand vanaf de planlocatie voorkomen. De kleine marterachtigen zijn slechts als passant te verwachten op de projectlocatie. Negatieve effecten zijn uitgesloten.

### *Algemene soorten*

Algemeen voorkomende zoogdiersoorten zoals huismuis, huisspitsmuis komen hoogstwaarschijnlijk wel in en rond het plangebied voor. Volgens gegevens vanuit het NDFF zijn de haas, egel, ree, konijn, bosmuis en de veldmuis binnen een afstand van 0-1 kilometer waargenomen vanaf de planlocatie. Deze soorten zijn niet beschermd of staan op de vrijstellingslijst van de provincie Gelderland.

### *Effectenbeoordeling*

Op de projectlocatie worden voornamelijk, algemene zoogdiersoorten verwacht. De werkzaamheden kunnen tot negatieve effecten op deze soorten leiden, bijvoorbeeld door de aantasting van hopen en gangenstelsels. Omdat een vrijstelling bij ruimtelijke ontwikkeling en inrichting geldt, moet alleen rekening gehouden worden met de algemene zorgplicht die voor alle planten en dieren geldt.

Aantasting van vaste verblijfplaatsen van beschermde soorten is niet aan de orde, daar het plangebied niet beschikt over een geschikt leefgebied en doordat de locatie buiten het bekende verspreidingsgebied valt. Significante verslechtering van (potentieel) leefgebied is geen sprake. Nader onderzoek naar beschermde soorten is niet aan de orde.

### 5.3. Fauna - Vleermuizen

Tijdens de veldinventarisatie is de potentie onderzocht van het plangebied voor vleermuizen en is gelet op sporen. Verblijfplaatsen van vleermuizen bevinden zich in holten van bomen en besloten of donkere ruimten van kunstwerken, zoals gebouwen.

Er is onderzocht welke soorten redelijkerwijs of mogelijk te verwachten zijn aan de hand van het landschap, de omgeving en gekend verspreidingsbeeld. Daarna is onderzocht welke functies voor vleermuizen mogelijk voorkomen. Als richtlijn is hiervoor de checklist van het huidig geldende vleermuisprotocol (2021) aangehouden. Het gaat om voor vleermuis van belang zijnde objecten die door de beoogde activiteit of plan, in relevante mate worden aangetast.

Foerageergebied en vliegroutes zijn alleen beschermd als ze essentieel zijn voor het goede voortbestaan van de soort ter plaatse (Netwerk Groene Bureaus, 2021) (Vleermuizen- Alle soorten van Europa en Noordwest-Afrika, 2011).

#### *Verblijfplaatsen*

Op de planlocatie zijn geen bomen aanwezig die worden gekapt of gebouwen die worden gesloopt. De ruimtelijke ontwikkeling heeft geen negatief effect op mogelijke verblijfplaatsen van deze soort.

#### *Foerageergebied*

Boven het plangebied wordt mogelijk gevoerageerd door vleermuizen. Hier is echter geen sprake van een foerageergebied dat van essentieel belang is voor vleermuizen. In de directe omgeving zijn vele vergelijkbare en meer geschikte locaties aanwezig. Daarnaast blijft tijdens- en na de ruimtelijke ontwikkeling het plangebied geschikt als foerageergebied.

#### *Vlieg- en migratie routes*

Vlieg en migratie routes zijn veelal rechtlijnige elementen als bosranden, (water) wegen, bospaden en bomen rijen bij voorkeur in open gebied. Het betreffen rechtlijnige elementen waar vleermuizen in een rechtlijnige vlucht snel kunnen verplaatsen. Bij vliegroutes spreken we veelal over het verplaatsen van en na tijdelijke verblijfplaats naar foerageergebieden. Migratieroutes bestaan veelal uit grote elementen waarlangs wordt gemitigeerd van zomer naar winter verblijfplaats en visa versa.

#### *Licht*

Met de nieuwe inrichting moet rekening worden gehouden met kunstmatige lichtbronnen om lichtverstoring te voorkomen. Dit betekent dat de plaatsing, de intensiviteit en de stralingsrichting van buitenlampen zodanig moet zijn dat er geen verstoring van strooilicht plaatsvindt. Werk met vleermuisvriendelijke verlichting en maak de verlichting dynamisch. Te allen tijde moet de verlichting naar beneden gericht zijn om verstoring door middel van strooilicht te voorkomen.

#### *Effectenbeoordeling*

Op basis van het veldbezoek is de inschatting dat de vleermuizen geen gebruik maken van het agrarische perceel. Nader onderzoek is niet nodig (Netwerk Groene Bureaus, 2021).

### 5.4. Fauna - Vogels

#### *Vogels met jaarrond beschermde verblijfplaats*

Tijdens het onderzoek zijn er geen horsten, roekenkolonie of geschikte (oude) kraaiennesten aangetroffen in het plangebied en nabije omgeving. Geschikte bebouwing voor huismus, gierzwaluw en uil ontbreken, waardoor nestlocaties zijn uitgesloten op de onderzoekslocatie.

#### *Overige broedvogels*

De omgeving van het plangebied is geschikt voor algemene broedvogels. Het plangebied biedt mogelijkheden voor nestlocaties. Tijdens de inventarisatie zijn geen nesten, nestactiviteiten en/of nestrestanten aangetroffen.

#### *Effectenbeoordeling*

##### Beschermde soorten

De ruimtelijke ontwikkeling zal derhalve niet leiden tot verstoring, aantasting of vernieling van jaarrond beschermde rust- of voorplantingsplaatsen van vogels.

##### Algemene soorten

Voor alle beschermde, inheemse (ook de algemeen voorkomende) vogelsoorten geldt vanuit de Wnb een verbod op handelingen die nesten of eieren beschadigen of verstoren. Ook handelingen die een vaste rust- of verblijfplaats van beschermde vogels verstoren zijn niet toegestaan. In de praktijk betekent dit dat versturende werkzaamheden bij voorkeur buiten het broedseizoen\* moeten plaatsvinden.

*\*In het kader van de Wnb wordt voor het broedseizoen geen standaardperiode gehanteerd. Van belang is of een broedgeval verstoord wordt, ongeacht de datum. Globaal gaat het echter om de periode van 15 maart tot 15 juli.*

## 5.5. Fauna – Amfibieën

#### *Beschermde soorten*

Uit gegevens van het NDFF is gebleken dat de boomkikker, kleine watersalamander en poelkikker binnen een afstand van 0-1 kilometer vanaf de planlocatie voorkomen. De alpenwatersalamander en de kamsalamander binnen een afstand van 1-5 kilometer.

Bovengenoemde soorten zijn afhankelijk van water, ten tijde van het veldbezoek stonden de waterafvoersloten rondom en door de planlocatie heen droog. Hierdoor is de planlocatie niet geschikt voor deze soorten en zijn negatieve effecten uitgesloten. Herkomst van deze soorten is af te leiden naar de poel ten

westen van de planlocatie. Met de ruimtelijke ontwikkeling worden er poelen gecreëerd en bijgedragen aan een ecologische verbindingzone.

#### *Algemene soorten*

Uit gegevens van het NDFF is gebleken dat de bastaardkikker, bruine kikker en de gewone pad op een afstand van 0-1 vanaf de planlocatie voorkomen. Deze soorten zijn niet beschermd of staan op de vrijstellingslijst van de provincie Gelderland.

#### *Effectenbeoordeling*

##### *Beschermde soorten*

Voorkom tijdens de werkzaamheden vestiging van boomkikker, kleine watersalamander, poelkikker, alpenwatersalamander en kamsalamander. In de aanbevelingen is een set met maatregelen opgenomen om vestiging te voorkomen.

## 5.6. Fauna - Overige soorten

Het ontbreekt aan een geschikt leefgebied voor zwaardere beschermde soorten (reptielen, vissen en ongewervelden) en dergelijke soorten komen dan ook met zekerheid niet voor op de planlocatie.

Algemene soorten komen hoogstwaarschijnlijk wel in en rond het plangebied. Herkomst is terug te voeren op de eventueel aanwezige vijverpartijen. Deze soorten zijn niet beschermd of staan op de vrijstellingslijst van de provincie Gelderland.

#### *Effectenbeoordeling*

Het vóórkomen van beschermde soorten uit overige soortgroepen (reptielen, vissen en ongewervelden) is op voorhand uitgesloten wegens het ontbreken van geschikt leefgebied en doordat de locatie buiten het bekende verspreidingsgebied valt. Negatieve effecten op beschermde soorten uit overige

soortgroepen zijn derhalve op voorhand uit te sluiten. Een ontheffing of nader onderzoek naar deze soorten is niet noodzakelijk.

## 6. Conclusies

### 6.1. Overzicht beschermde gebieden

Gebiedsbescherming	Aanwezigheid	Effecten	Aanbevelingen
Natura 2000- zuurstofgevoeligheid	habitat/ soorten	mogelijk	overleg bevoegd gezag/AERIUS- berekening
Overige onderdelen GNN & GO	aanwezig	mogelijk	afstemming bevoegd gezag

### 6.2. Overzicht beschermde soorten

Soortengroepen	Aanwezigheid	Effecten	Aanbevelingen	Mits
Flora – beschermde soorten	niet	geen	geen	
Beschermde- en monumentale bomen	niet	geen	geen	
Zoogdieren- beschermde soorten	niet	geen	geen	
Vleermuizen- verblijfplaatsen	niet	geen	geen	
Vleermuizen- vliegroute/foerageergebied	mogelijk	beperkt	zorgplicht	beperkt met lichtbelasting wordt omgegaan
Zoogdieren- vrijgestelde soorten	mogelijk	beperkt	zorgplicht	
Vogels- jaarrond beschermde nesten	niet	geen	geen	
Vogels- algemene broedvogels	mogelijk	beperkt	zorgplicht	
Amfibieën/vissen- beschermde soorten	niet	geen	geen	
Amfibieën/vissen- vrijgestelde soorten	mogelijk	beperkt	zorgplicht	
Reptielen/ongewervelden- besch. soort	niet	geen	geen	
Reptielen/ongewervelden- vrijgest. soort	mogelijk	beperkt	zorgplicht	

### 6.3. Advies en aanbevelingen

#### Gebiedsbescherming

- N2000: Wijziging beleidsvoering:  
*U dient de gemeente te raadplegen of een AERIUS-berekening uitgevoerd moet worden, zo ja:*  
Voer een AERIUS-berekening uit om aan te bepalen of met de nieuwe ontwikkeling/inrichting negatieve effecten op N2000 gebied plaatsvinden. Uit de AERIUS-berekening zal blijken of met de voorgenoemde ontwikkeling de stikstof depositie toeneemt. Als de uitkomst hiervan nul Mol/ha/jaar is kan een vergunning worden verleend.
- GNN & GO: De planlocatie grenst aan de GNN en is gedeeltelijk gelegen in de GO. Ook weidevogel- en ganzenfoerageergebieden maken deel uit van de Groene Ontwikkelingszone. Onderzoek of de activiteiten de wezenlijke waarden en kenmerken van de GNN en GO aantasten. De bescherming is juridisch vastgelegd in het bestemmingsplan buitengebied van de gemeente. Als de geschetste realisatie overeenkomt met de bestemming dan zijn er geen beperkingen. Als voor de ontwikkeling een afwijking van het bestemmingsplan nodig is, dan is afstemming met de provincie nodig.

#### Flora

- Binnen het onderzoeksgebied zijn geen beschermde planten aangetroffen. Recente waarnemingen van beschermde plantensoorten ontbreken eveneens. Nader onderzoek naar vaatplanten is niet nodig.

#### Fauna

##### Amfibieën:

- Boomkikker, kleine watersalamander, poelkikker, alpenwatersalamander en kamsalamander: de planlocatie is ten tijde van het onderzoek niet geschikt als potentiële voortplanting- en

verblijfplaats, wel moeten er maatregelen worden genomen om tijdens het werk vestiging te voorkomen:

- Het plangebied (voorafgaand aan het uitvoeren van mogelijke grondwerkzaamheden) volledig af schermen met antiworteldoek. Het antiworteldoek dient een hoogte van 40/50 cm te hebben en dient 5 cm in de grond te worden geplaatst. Dit dient dan niet in het najaar of de winter te gebeuren, maar in het late voorjaar en de zomer, omdat anders de padden al op zoek zijn naar winterverblijfplaatsen in de grond, of;
- Door de randen van het plangebied zodanig te profileren dat deze aan de binnenzijde loodrecht wordt af- gegraven kunnen deze soorten het terrein niet in. De steil rand moet minstens dertig centimeter hoog zijn. Incidenteel aanwezige exemplaren of dieren die toch het gebied zijn binnengedrongen kunnen het plangebied zo gemakkelijk verlaten. De buitenzijde moet bovendien schuin blijven, omdat dieren er anders niet uit kunnen wanneer ze erin vallen. Zie de onderstaande schets:



- Laat het werk zich goed op elkaar aansluiten, zodat exemplaren geen kans krijgen zich te vestigen in het gebied;
- Zwakke plakken zoals de toegang tot het terrein: Alleen de toegangsweg mag beschikbaar blijven voor bouwverkeer. Eventuele toegangen dienen te worden afgesloten met een plastic paddenscherm. Omdat de dieren klein, sterk en



graaflustig zijn, dienen deze ingegraven en/ of verzwaard te worden met zand;

- Laat de voorzorgsmaatregelen en de controle van de instandhouding hiervan uitvoeren door een inzake deskundige. (Soorten inventarisatie, z.d.).

#### *Vogels:*

- Effecten op beschermde soorten en soortgroepen waarvoor geen vrijstelling geldt, zijn uitgesloten omdat er geen aanwijzingen zijn dat dergelijke soorten binnen invloedssfeer van de werkzaamheden voorkomen;
- Tijdens het broedseizoen zijn broedgevallen van algemene broedvogels in de omgeving van het plangebied te verwachten. Bezette nesten mogen nooit vernield worden. De piek van het broedseizoen ligt in de periode half maart-half juli, maar eerdere en latere broedgevallen komen voor;

#### *Zorgplicht*

- Ten aanzien van alle dieren en planten (beschermd of niet beschermd) geldt dat men zich dient te houden aan de algemene zorgplicht. Dit houdt in dat nadelige gevolgen voor flora en fauna naar redelijkheid zoveel mogelijk voorkomen moeten worden;

#### *Overige*

- Wanneer tijdens werkzaamheden toch beschermde soorten worden aangetroffen dienen werkzaamheden tijdelijk te worden stilgelegd en wordt contact opgenomen met een inzake deskundige. Overleg met de deskundige moet duidelijk maken hoe met de ontstane situatie kan worden omgegaan;
- Goedgekeurde gedragscode, Soortenbescherming voor gemeenten van de Koninklijke Vereniging Stadswerk Nederland. De gedragscode is

geldig tot 1 juni 2023. Deze gedragscode kan worden toegepast tijdens de voorbereidende en uitvoerende werkzaamheden op locaties met wettelijk beschermde soorten. De gedragscode is opgesteld voor de ruimtelijke ontwikkeling of inrichting en bestendig beheer of onderhoud en geeft invulling aan aantoonbaar zorgvuldig handelen. Behoud en herstel van biodiversiteit staat hierin centraal (Koninklijke Vereniging Stadswerk Nederland, 2020).



## 7. Kwaliteitsborging- en geldigheid

Door de inzet van deskundigen op gebied van ecologie en landelijk geaccepteerde onderzoeksmethoden is de kwaliteit van het onderzoek zoveel mogelijk gewaarborgd. Otte Groenadvies BV hanteert de richtlijnen van het Netwerk Groene Bureaus en de richtlijnen uit de soorten- standaarden/kennisdocumenten van RVO/BIJ12. Toetsing van de aanpak en uitwisseling van ervaringen met gemeente/provincie en collega-onderzoekers vindt plaats op regelmatige basis.

Garanties over aan-/afwezigheid van planten en dieren is niet te geven. Daarvoor is de aard en de opzet van een quickscan niet toereikend. Daarbij is het een eenmalige momentopname en houdt het geen rekening met de dynamische aspecten van natuur, zoals migratie en kolonisatie door soorten en veranderingen in terreingebruik en beheer. De geldigheidsduur van de rapportage bedraagt voor de zwaarder beschermde soorten maximaal 3 jaar.

## 8. Bibliografie

- BIJ12. (z.d.). *Vergunning aanvragen of niet?* Opgeroepen op 21 december 2021, van <https://www.bij12.nl/onderwerpen/stikstof-en-natura2000/vergunningen-en-toestemmingsbesluiten/vergunning-aanvragen-of-niet/>
- Helversen, D. &. (2011). *Vleermuizen- Alle soorten van Europa en Noordwest-Afrika*. Tirion Natuur.
- KNMI. (z.d.). *Weerstation*. Opgeroepen op 21 december 2022, van <https://www.knmi.nl/nederland-nu/weer/waarnemingen>
- Koninklijke Vereniging Stadswerk Nederland. (2020, Juli 7). *Gedragscode Soortenbescherming voor gemeenten*. Opgeroepen op 21 december 2022, van <https://www.rvo.nl/sites/default/files/2020/08/Gedragscode%20SW%20EIIndconcept%20200709%20v1.0.pdf>
- Ministerie van Landbouw, Natuur en Voedselkwaliteit. (z.d.). *N2000 gebieden*. Opgeroepen op 21 december 2022, van <https://www.natura2000.nl/gebieden>
- Netwerk Groene Bureaus. (2021, januari 1). *Vleermuisprotocol 2021*. Opgeroepen op 21 december 2022, van <https://www.netwerkgroenebureaus.nl/werken-aan-kwaliteit/werken-aan-kwaliteit/vleermuisprotocol>
- Netwerk Groene Bureaus. (z.d.). *Soorten inventarisatie*. Opgeroepen op April 2020, van <https://www.netwerkgroenebureaus.nl/werken-aan-kwaliteit/soortinventarisatieprotocollen/protocollen-vis-amfibie-reptiel-vogel>
- Overheid. (2020, januari 1). *Wet Natuurbescherming*. Opgeroepen op 21 december 2022, van <https://wetten.overheid.nl/BWBR0037552/2020-01-01>
- Pdok. (z.d.). *Online kaarten*. Opgeroepen op 21 december 2022, van <https://app.pdok.nl/viewer/?origin=pdoknl>
- Provincie Gelderland. (z.d.). *Omgevingsverordening*. Opgeroepen op 21 december 2022, van [https://gldanders.planoview.nl/planoview/NL.IMRO.9925.PVOmgverordening-vst1?s=SAAXIYAKQgF7vzJFhERCBAN4P4P\\_\\_\\_\\_\\_wP38wJiAMdOCzhy3qgpM4ZOGbcCBA](https://gldanders.planoview.nl/planoview/NL.IMRO.9925.PVOmgverordening-vst1?s=SAAXIYAKQgF7vzJFhERCBAN4P4P_____wP38wJiAMdOCzhy3qgpM4ZOGbcCBA)
- Raad van State. (2022, november 2). *Bouwvrijstelling stikstof van tafel, maar geen algehele bouwstop*. Opgeroepen op 21 december 2022, van <https://www.raadvanstate.nl/@133608/bouwvrijstelling-stikstof-van-tafel/>
- Rijksoverheid. (z.d.). *Natuur Netwerk Nederland*. Opgeroepen op 21 december 2022, van <https://www.rijksoverheid.nl/onderwerpen/natuur-en-biodiversiteit>
- Zoogdiervereniging. (z.d.). *Bunzing*. Opgeroepen op 21 december 2022, van <https://www.zoogdiervereniging.nl/zoogdiersoorten/bunzing>
- Zoogdiervereniging. (z.d.). *Das*. Opgeroepen op 21 december 2022, van <https://www.zoogdiervereniging.nl/zoogdiersoorten/das>
- Zoogdiervereniging. (z.d.). *Hermelijn*. Opgeroepen op 21 december 2022, van <https://www.zoogdiervereniging.nl/zoogdiersoorten/hermelijn>
- Zoogdiervereniging. (z.d.). *Wezel*. Opgeroepen op 21 december 2022, van <https://www.zoogdiervereniging.nl/zoogdiersoorten/wezel>

## Bijlage

### BIJLAGE 1: Wettelijk kader Wet natuurbescherming - Soortbescherming

De Wnb is op 1 januari 2017 in werking getreden. De wet is in de plaats gekomen van de Natuurbeschermingswet 1998, de Flora- en faunawet en de Boswet. De wet is ingedeeld in hoofdstukken en kent een algemeen deel (hoofdstuk 1), delen over Natura 2000-gebieden (hoofdstuk 2), soorten (hoofdstuk 3), houtopstanden, hout en houtproducten (hoofdstuk 4), verder delen die gaan over vrijstellingen, beschikkingen en verplichtingen (hoofdstuk 5), financiële bepalingen (hoofdstuk 6), handhaving (hoofdstuk 7), overige bepalingen (hoofdstuk 8) en tot slot een beschrijving van het overgangsrecht (hoofdstuk 9) en een beschrijving van de wijziging van overige wetten (hoofdstuk 10). In navolgende paragrafen is een samenvattende beschrijving van het onderdeel soortbescherming gegeven, wat relevant is voor onderliggende toetsing (Overheid, 2020).

#### Categorieën

De wet maakt onderscheid in drie categorieën van beschermde soorten, namelijk:

- Vogelrichtlijnsoorten
- Habitatrichtlijnsoorten
- Andere soorten

#### Vogelrichtlijnsoorten

Alle van nature in Nederland in het wild levende vogels van soorten als bedoeld in artikel 1 van de Vogelrichtlijn zijn in Nederland beschermd. De soorten van artikel 1 van Vogelrichtlijn zijn alle vogelsoorten die op het Europese grondgebied van de lidstaten van de EU voorkomen. Het deel daarvan dat van nature in Nederland voorkomt, is dus beschermd (art. 3.1 lid 1).

#### Habitatrichtlijnsoorten

In deze categorie vallen alle in het wild levende dieren zoals genoemd in:

- Bijlage IV, onderdeel a, bij de Habitatrichtlijn,
- Bijlage II bij het Verdrag van Bern of;
- Bijlage I bij het Verdrag van Bonn; (art. 3.5 lid 1) en (in hun natuurlijke verspreidingsgebied) planten van soorten, genoemd in:
- Bijlage IV, onderdeel b, bij de Habitatrichtlijn of;
- Bijlage I bij het Verdrag van Bern; (art. 3.5, lid 5)

De bijlagen zijn zeer uitgebreid en er staan ook veel soorten in genoemd die van nature niet in Nederland voorkomen.

#### Andere soorten

Naast de soorten waarvan de bescherming op Europees niveau verplicht is gesteld, is er ook een aantal soorten op nationaal niveau beschermd. Dit is dus een “nationale kop” op de Europese bescherming. Het gaat hierbij om soorten die zeer zeldzaam en/of bedreigd zijn en waarvan het duurzaam voortbestaan niet is verzekerd als er geen beschermingsmaatregelen worden getroffen. De soorten waar het om gaat zijn opgenomen op de bijlage bij de wet (art. 3.10, lid 1 onder a en c).

**Verbodsbepalingen:** Ten aanzien van vogels verbiedt de wet het opzettelijk doden of vangen (art. 3.1 lid 1), het opzettelijk vernielen van nesten, rustplaatsen en eieren (art. 3.1 lid 2), het rapen of onder zich hebben van eieren (art. 3.1 lid 3) en het opzettelijk storen van vogels (art. 3.1 lid 4). Het verbod tot opzettelijk storen geldt niet in het geval de storing niet van wezenlijke invloed is op de staat van instandhouding van de desbetreffende vogelsoort (art. 3.1 lid 5).

Ten aanzien van de overige Europees beschermde diersoorten verbiedt de wet het opzettelijk doden of vangen (art. 3.5 lid 1), het opzettelijk verstoren (art. 3.5 lid 2), het opzettelijk vernielen of rapen van eieren (art. 3.5 lid 3) en het beschadigen of vernielen van voortplantingsplaatsen of rustplaatsen (art. 3.5 lid 4). Ten

aanzien van de Europees beschermde plantensoorten verbiedt de wet het opzettelijk plukken en verzamelen, afsnijden, ontwortelen en vernielen (art 3.5 lid 5).

Ten aanzien van de nationaal beschermde diersoorten geldt slechts een verbod op het opzettelijk doden of vangen (art 3.10 lid 1 onder a) en het opzettelijk beschadigen of vernielen van voortplantingsplaatsen of rustplaatsen (art 3.10 lid 1 onder b). Ten aanzien van de nationaal beschermde plantensoorten geldt een verbod op het opzettelijk plukken en verzamelen, afsnijden, ontwortelen of vernielen (art 3.10 lid 1 onder c).

### **Gedragcodes, vrijstellingen en ontheffingen**

#### Gedragcode

De in het voorgaande beschreven verbodsbepalingen zijn niet van toepassing op handelingen die zijn beschreven in en aantoonbaar worden uitgevoerd volgens een door de minister van EZ vastgestelde gedragscode (art. 3.31 lid 1). Het moet dan gaan om handelingen die plaatsvinden in het kader van:

- a. een bestendig beheer of onderhoud aan vaarwegen, watergangen, waterkeringen, waterstaatswerken, oevers, vliegvelden, wegen, spoorwegen of bermen, of in het kader van natuurbeheer;
- b. een bestendig beheer of onderhoud in de landbouw of de bosbouw;
- c. een bestendig gebruik;
- d. ruimtelijke ontwikkeling of inrichting.

#### Vrijstelling

Provinciale staten en de minister van EZ kunnen vrijstelling verlenen van de verbodsbepalingen (art 3.3 lid 2-4; 3.8 lid 2-5, 3.10 lid 2). Voor zover het gaat om de hiervoor beschreven verbodsbepalingen, kan in het kader van ruimtelijke ontwikkeling en inrichting een ontheffing worden verleend op de verbodsbepalingen van artikel 3.1, 3.5 en 3.10, dus ten aanzien van alle beschermde soorten. Een vrijstelling mag alleen worden verleend wanneer aan

bepaalde voorwaarden is voldaan. Deze zijn gelijk aan de voorwaarden waaronder een ontheffing verleend kan worden (zie hieronder).

Voor welke soorten een vrijstelling geldt, verschilt per bevoegd gezag (ministerie van EZ en de afzonderlijke provincies). De lijst met vrijgestelde soorten van het ministerie is alleen van toepassing op handelingen waarvoor de minister van EZ het gevoegd gezag is. Voor handelingen waarvoor Gedeputeerde Staten het bevoegd gezag zijn, geldt de vrijstellingslijst van de betreffende provincie.

#### Ontheffing

Voor soorten waarvoor (in de betreffende provincie) geen vrijstelling geldt, moet wanneer niet volgens een gedragscode wordt gewerkt een ontheffing worden aangevraagd wanneer er een handeling wordt uitgevoerd waardoor een verbodsbepalingen van artikel 3.1, 3.5 of 3.10 van de Wnb wordt overtreden (art 3.3 lid 1,3; 3.8 lid 1,3, 3.10 lid 2). Of deze ontheffing kan worden verleend, hangt af van of men kan voldoen aan de voorwaarden. Deze voorwaarden verschillen per categorie.

De eerste eis die wordt gesteld, is dat er geen andere bevredigende oplossing mag zijn. Dat betekent - ook in combinatie met de in artikel 1.11 beschreven zorgplicht - wanneer een overtreding redelijkerwijs te voorkomen is en ontheffing niet mogelijk is. De werkzaamheden moeten dan op zodanige wijze worden uitgevoerd dat er geen overtreding van de wet plaatsvindt. Te denken valt aan het kappen van bomen buiten het broedseizoen, of het afzetten van en het wegvangen van soorten in het werkgebied.

Verder kan een ontheffing alleen worden verleend wanneer is aangetoond dat er geen afbreuk wordt gedaan aan de gunstige staat van instandhouding van de betreffende soort. Daarnaast gelden er per categorie verschillende aanvullende voorwaarden.

Voor Vogelrichtlijnsoorten kan alleen een ontheffing worden verleend: (art 3.3 lid 4):

1. in het belang van de volksgezondheid of de openbare veiligheid;
2. in het belang van de veiligheid van het luchtverkeer;
3. ter voorkoming van belangrijke schade aan gewassen, vee, bossen, visserij of wateren;
4. ter bescherming van flora en/of fauna;
5. voor onderzoek of onderwijs, het uitzetten of herinvoeren van soorten, of voor de daarmee samenhangende teelt, of
6. om het vangen, het onder zich hebben of elke andere wijze van verstandig gebruik van bepaalde vogels in kleine hoeveelheden selectief en onder strikt gecontroleerde omstandigheden toe te staan.

Voor Habitatrichtlijnsoorten kan alleen een ontheffing worden verleend: (art 3.8 lid 5):

1. in het belang van de bescherming van de wilde flora of fauna of in het belang van de instandhouding van de natuurlijke habitat;
2. ter voorkoming van ernstige schade aan met name de gewassen, veehouderijen, bossen, visgronden, wateren of andere vormen van eigendom;
3. in het belang van de volksgezondheid, de openbare veiligheid of andere dwingende redenen van groot openbaar belang, met inbegrip van redenen van sociale of economische aard en met inbegrip van voor het milieu wezenlijke gunstige effecten;
4. voor onderzoek en onderwijs, repopulatie of herintroductie van deze soorten of voor de daartoe benodigde kweek, met inbegrip van de kunstmatige vermeerdering van planten, of
5. om het onder strikt gecontroleerde omstandigheden mogelijk te maken op selectieve wijze en binnen bepaalde grenzen een beperkt, bij de ontheffing of vrijstelling vastgesteld aantal van bepaalde dieren van de aangewezen soort te vangen of onder zich te hebben, onderscheidenlijk een beperkt bij de ontheffing

of vrijstelling vastgesteld aantal van bepaalde planten van de aangewezen soort te plukken of onder zich te hebben.

Voor de andere soorten gelden de voorwaarden die gelden voor de overige Europees beschermde soorten, aangevuld met: (art 3.10 lid 2):

6. in het kader van de ruimtelijke inrichting of ontwikkeling van gebieden, daaronder begrepen het daaropvolgende gebruik van het ingerichte of ontwikkelde gebied;
7. ter voorkoming van schade of overlast, met inbegrip van schade aan sportvelden, schietterreinen, industrieterreinen, kazernes of begraafplaatsen;
8. ter beperking van de omvang van de populatie van dieren, in verband met door deze dieren ter plaatse en in het omliggende gebied veelvuldig veroorzaakte schade of in verband met de maximale draagkracht van het gebied waarin de dieren zich bevinden;
9. ter voorkoming of bestrijding van onnodig lijden van zieke of gebrekkige dieren;
10. in het kader van bestendig beheer of onderhoud in de landbouw of bosbouw;
11. in het kader van bestendig beheer of onderhoud aan vaarwegen, watergangen, waterkeringen, waterstaatswerken, oevers, vliegvelden, wegen, spoorwegen of bermen, of in het kader van natuurbeheer;
12. in het kader van bestendig beheer of onderhoud van de landschappelijke kwaliteiten van een bepaald gebied, of
13. in het algemeen belang.

#### Aanhaken bij de Wet Algemene Bepalingen Omgevingsrecht (WABO)

Er kan voor worden gekozen geen ontheffing Wnb aan te vragen, maar de toestemming aan te laten haken bij de Omgevingsvergunning. In dat geval dient het betreffende onderzoek bijgevoegd te worden bij de aanvraag Omgevingsvergunning. Het bevoegd gezag voor de Omgevingsvergunning vraagt vervolgens een verklaring van geen bedenking (vvgb) aan bij het bevoegd gezag

Wnb. De voorwaarden waaronder de vvgb wordt afgegeven maken vervolgens onderdeel uit van de Omgevingsvergunning.

Wanneer ervoor wordt gekozen de toestemming Wnb niet aan te laten haken, moet de ontheffing Wnb zijn aangevraagd voordat de Omgevingsvergunning wordt aangevraagd (Overheid, 2020).



**Project** : Bekenschot, Lochem

**Referentie**: 22.114

**Datum** : 21 december 2022

## Bekende verspreiding van soorten ten opzichte van het plangebied - leveringuit de NDFF.

Bekende verspreiding van soorten ten opzichte van het plangebied - leveringuit de NDFF. disclaimer De Nationale Databank Flora en Fauna (NDFF) is de meest omvangrijkelandelijke informatiebron van verspreidingsgegevens en bevat betrouwbare waarnemingen van planten en dieren in een bepaald gebied. Het systeem is in opbouw, nieuwe gegevens worden met regelmaat toegevoegd. Alle gegevens in de NDFF zijn gevalideerd. Nader (veld-)onderzoek kan noodzakelijk zijn omtrent aanwezigheid van een soort te bevestigen of uit te sluiten.

Copyright vermelden bij verwijzen of citeren naar deze levering: '© NDFF - quickscanhulp.nl 21 december 2022' Op de volgende pagina's vindt u de lijst met soorten en afstanden ten opzichte van het plangebied dat deze soorten zijn waargenomen. Een toelichting op deze lijst is te vinden op: [www.quickscanhulp.nl](http://www.quickscanhulp.nl).



Mocht u vragen hebben dan kunt u contact opnemen met de helpdesk van HetNatuurloket:

**E-mail:** [serviceteamndff@natuurloket.nl](mailto:serviceteamndff@natuurloket.nl)

**Telefoon:** 0800 2356333

**Disclaimer** De Nationale Databank Flora en Fauna (NDFF) is de meest omvangrijkelandelijke informatiebron van verspreidingsgegevens en bevat betrouwbare waarnemingen van planten en dieren in een bepaald gebied. Het systeem is in opbouw, nieuwe gegevens worden met regelmaat toegevoegd. Alle gegevens in de NDFF zijn gevalideerd. Nader (veld-)onderzoek kan noodzakelijk zijn omtrent aanwezigheid van een soort te bevestigen of uit te sluiten. Hoewel het Natuurloket en Regelink Ecologie & Landschap hun uiterste best doen voor het correct weergeven van de data op [quickscanhulp.nl](http://quickscanhulp.nl) kunnen zij niet aansprakelijk gesteld worden voor enige fouten of het gebruik van de data.

Copyright vermelden bij verwijzen of citeren naar deze levering: '© NDFF - quickscanhulp.nl 21 december 2022'

Naam	Groep	Beschermingsregime	Afstand
Bastaardkikker	Amfibieën	wnb-andere	0 - 1 km
Blauwe reiger	Vogels	jaarrond nest	0 - 1 km
Boerenzwaluw	Vogels	jaarrond nest	0 - 1 km
Bonte vliegenvanger	Vogels	jaarrond nest	0 - 1 km
Boomkikker	Amfibieën	wnb-hrl	0 - 1 km
Boomklever	Vogels	jaarrond nest	0 - 1 km
Boomkruiper	Vogels	jaarrond nest	0 - 1 km
Boomvalk	Vogels	jaarrond nest	0 - 1 km
Bosmuis	Zoogdieren	wnb-andere	0 - 1 km
Bosuil	Vogels	jaarrond nest	0 - 1 km
Bruine kikker	Amfibieën	wnb-andere	0 - 1 km



Naam	Groep	Beschermingsregime	Afstand
Buizerd	Vogels	jaarrond nest	0 - 1 km
Das	Zoogdieren	wnb-andere	0 - 1 km
Draaihals	Vogels	jaarrond nest	0 - 1 km
Eekhoorn	Zoogdieren	wnb-andere	0 - 1 km
Egel	Zoogdieren	wnb-andere	0 - 1 km
Ekster	Vogels	jaarrond nest	0 - 1 km
Gekraagde roodstaart	Vogels	jaarrond nest	0 - 1 km
Gewone dwergvleermuis	Zoogdieren	wnb-hrl	0 - 1 km
Gewone pad	Amfibieën	wnb-andere	0 - 1 km
Gierzwaluw	Vogels	jaarrond nest	0 - 1 km
Glanskop	Vogels	jaarrond nest	0 - 1 km
Grauwe vliegenvanger	Vogels	jaarrond nest	0 - 1 km
Groene kikker (Onb.)	Amfibieën	wnb-andere	0 - 1 km
Groene specht	Vogels	jaarrond nest	0 - 1 km
Grote bonte specht	Vogels	jaarrond nest	0 - 1 km
Grote gele kwikstaart	Vogels	jaarrond nest	0 - 1 km
Grote vos	Dagvlinders	wnb-andere	0 - 1 km
Grote weerschijnvlinder	Dagvlinders	wnb-andere	0 - 1 km
Haas	Zoogdieren	wnb-andere	0 - 1 km
Havik	Vogels	jaarrond nest	0 - 1 km
Hop	Vogels	jaarrond nest	0 - 1 km
Huismus	Vogels	jaarrond nest	0 - 1 km
Huiszwaluw	Vogels	jaarrond nest	0 - 1 km
Kerkuil	Vogels	jaarrond nest	0 - 1 km
Kleine bonte specht	Vogels	jaarrond nest	0 - 1 km
Kleine ijsvogelvlinder	Dagvlinders	wnb-andere	0 - 1 km
Kleine watersalamander	Amfibieën	wnb-andere	0 - 1 km
Konijn	Zoogdieren	wnb-andere	0 - 1 km
Koolmees	Vogels	jaarrond nest	0 - 1 km
Ooievaar	Vogels	jaarrond nest	0 - 1 km
Pimpelmees	Vogels	jaarrond nest	0 - 1 km
Poelkikker	Amfibieën	wnb-hrl	0 - 1 km
Ransuil	Vogels	jaarrond nest	0 - 1 km
Ree	Zoogdieren	wnb-andere	0 - 1 km

Naam	Groep	Beschermingsregime	Afstand
Roek	Vogels	jaarrond nest	0 - 1 km
Sperwer	Vogels	jaarrond nest	0 - 1 km
Spreeuw	Vogels	jaarrond nest	0 - 1 km
Steenmarter	Zoogdieren	wnb-andere	0 - 1 km
Steenuil	Vogels	jaarrond nest	0 - 1 km
Torenavalk	Vogels	jaarrond nest	0 - 1 km
Veldmuis	Zoogdieren	wnb-andere	0 - 1 km
Wespendief	Vogels	jaarrond nest	0 - 1 km
Wolf	Zoogdieren	wnb-hrl	0 - 1 km
Zwarte kraai	Vogels	jaarrond nest	0 - 1 km
Zwarte mees	Vogels	jaarrond nest	0 - 1 km
Zwarte roodstaart	Vogels	jaarrond nest	0 - 1 km
Zwarte specht	Vogels	jaarrond nest	0 - 1 km
Akkerogentroost	Vaatplanten	wnb-andere	1 - 5 km
Alpenwatersalamander	Amfibieën	wnb-andere	1 - 5 km
Beekrombout	Libellen	wnb-andere	1 - 5 km
Bever	Zoogdieren	wnb-hrl	1 - 5 km
Boommarter	Zoogdieren	wnb-andere	1 - 5 km
Brilduiker	Vogels	jaarrond nest	1 - 5 km
Bunzing	Zoogdieren	wnb-andere	1 - 5 km
Damhert	Zoogdieren	wnb-andere	1 - 5 km
Gevlekt zonneroosje	Vaatplanten	wnb-andere	1 - 5 km
Gewone grootoorvleermuis	Zoogdieren	wnb-hrl	1 - 5 km
Gewone/Kleine/Ruige dwergvleermuis	Zoogdieren	wnb-hrl	1 - 5 km
Hazelworm	Reptielen	wnb-andere	1 - 5 km
Huisspitsmuis	Zoogdieren	wnb-andere	1 - 5 km
Iepenpage	Dagvlinders	wnb-andere	1 - 5 km
Ijsvogel	Vogels	jaarrond nest	1 - 5 km
Kamsalamander	Amfibieën	wnb-hrl	1 - 5 km
Kartuizer anjer	Vaatplanten	wnb-andere	1 - 5 km
Laatvlieger	Zoogdieren	wnb-hrl	1 - 5 km
Levendbarende hagedis	Reptielen	wnb-andere	1 - 5 km
Oehoe	Vogels	jaarrond nest	1 - 5 km
Oeverzwaluw	Vogels	jaarrond nest	1 - 5 km
Raaf	Vogels	jaarrond nest	1 - 5 km

Naam	Groep	Beschermingsregime	Afstand
Rosse woelmuis	Zoogdieren	wnb-andere	1 - 5 km
Ruige dwergvleermuis	Zoogdieren	wnb-hrl	1 - 5 km
Slechtvalk	Vogels	jaarrond nest	1 - 5 km
Tapuit	Vogels	jaarrond nest	1 - 5 km
Teunisbloempijlstaart	Nachtvinders	wnb-hrl	1 - 5 km
Vos	Zoogdieren	wnb-andere	1 - 5 km
Wezel	Zoogdieren	wnb-andere	1 - 5 km
Aardmuis	Zoogdieren	wnb-andere	5 - 10 km
Drijvende waterweegbree	Vaatplanten	wnb-hrl	5 - 10 km
Dwergmuis	Zoogdieren	wnb-andere	5 - 10 km
Dwergspitsmuis	Zoogdieren	wnb-andere	5 - 10 km
Franjestaart	Zoogdieren	wnb-hrl	5 - 10 km
Gevlekte witsnuitlibel	Libellen	wnb-hrl	5 - 10 km
Gewone/Grijze grootoorvleermuis	Zoogdieren	wnb-hrl	5 - 10 km
Glad biggenkruid	Vaatplanten	wnb-andere	5 - 10 km
Groot spiegelklokje	Vaatplanten	wnb-andere	5 - 10 km
Grote modderkruiper	Vissen	wnb-andere	5 - 10 km
Hermelijn	Zoogdieren	wnb-andere	5 - 10 km
Korensla	Vaatplanten	wnb-andere	5 - 10 km
Kortsnavelboomkruiper	Vogels	jaarrond nest	5 - 10 km
Kruipend moerasscherm	Vaatplanten	wnb-hrl	5 - 10 km
Meerkikker	Amfibieën	wnb-andere	5 - 10 km
Ruw parelzaad	Vaatplanten	wnb-andere	5 - 10 km
Smalle raai	Vaatplanten	wnb-andere	5 - 10 km
Watervleermuis	Zoogdieren	wnb-hrl	5 - 10 km
Wezel/Hermelijn	Zoogdieren	wnb-andere	5 - 10 km
Wilde ridderspoor	Vaatplanten	wnb-andere	5 - 10 km
Wild zwijn	Zoogdieren	wnb-andere	5 - 10 km
Woelrat	Zoogdieren	wnb-andere	5 - 10 km
Zeearend	Vogels	jaarrond nest	5 - 10 km
Zwarte wouw	Vogels	jaarrond nest	5 - 10 km
Aardbeivlinder	Dagvlinders	wnb-andere	10 - 25 km
Adder	Reptielen	wnb-andere	10 - 25 km
Akkerboterbloem	Vaatplanten	wnb-andere	10 - 25 km

Naam	Groep	Beschermingsregime	Afstand
Baardvleermuis	Zoogdieren	wnb-hrl	10 - 25 km
Baardvleermuis / Brandts vleermuis	Zoogdieren	wnb-hrl	10 - 25 km
Beekdonderpad	Vissen	wnb-andere	10 - 25 km
Beekprik	Vissen	wnb-andere	10 - 25 km
Blauw guichelheil	Vaatplanten	wnb-andere	10 - 25 km
Bosbeekjuffer	Libellen	wnb-andere	10 - 25 km
Bosvleermuis	Zoogdieren	wnb-hrl	10 - 25 km
Brave hendrik	Vaatplanten	wnb-andere	10 - 25 km
Dennenorchis	Vaatplanten	wnb-andere	10 - 25 km
Dreps	Vaatplanten	wnb-andere	10 - 25 km
Edelhert	Zoogdieren	wnb-andere	10 - 25 km
Eider	Vogels	jaarrond nest	10 - 25 km
Gentiaanblauwtje	Dagvlinders	wnb-andere	10 - 25 km
Gevlekte glanslibel	Libellen	wnb-andere	10 - 25 km
Gewone bosspitsmuis	Zoogdieren	wnb-andere	10 - 25 km
Gewone/Kleine dwergvleermuis	Zoogdieren	wnb-hrl	10 - 25 km
Gewone / Rugstreeppad	Amfibieën	wnb-andere	10 - 25 km
Gladde slang	Reptielen	wnb-hrl	10 - 25 km
Grote bosmuis	Zoogdieren	wnb-andere	10 - 25 km
Grote leeuwenklauw	Vaatplanten	wnb-andere	10 - 25 km
Heikikker	Amfibieën	wnb-hrl	10 - 25 km
Hoogveenglanslibel	Libellen	wnb-andere	10 - 25 km
Kleine dwergvleermuis	Zoogdieren	wnb-hrl	10 - 25 km
Kleine vliegenvanger	Vogels	jaarrond nest	10 - 25 km
Kluwenklokje	Vaatplanten	wnb-andere	10 - 25 km
Knoflookpad	Amfibieën	wnb-hrl	10 - 25 km
Kruiptijm	Vaatplanten	wnb-andere	10 - 25 km
Kwabaal	Vissen	wnb-andere	10 - 25 km
Liggende ereprijs	Vaatplanten	wnb-andere	10 - 25 km
Meervleermuis	Zoogdieren	wnb-hrl	10 - 25 km
Muurbloem	Vaatplanten	wnb-andere	10 - 25 km
Myoot (soort onbekend)	Zoogdieren	wnb-hrl	10 - 25 km
Naaldenkervel	Vaatplanten	wnb-andere	10 - 25 km
Noordzeehouting	Vissen	wnb-hrl	10 - 25 km
Ondergrondse woelmuis	Zoogdieren	wnb-andere	10 - 25 km



Naam	Groep	Beschermingsregime	Afstand
Oostelijke witsnuitlibel	Libellen	wnb-hrl	10 - 25 km
Otter	Zoogdieren	wnb-hrl	10 - 25 km
Platte schijfhoren	Weekdieren	wnb-hrl	10 - 25 km
Ringslang	Reptielen	wnb-andere	10 - 25 km
Rivierrombout	Libellen	wnb-hrl	10 - 25 km
Roggelelie	Vaatplanten	wnb-andere	10 - 25 km
Rood peperboompje	Vaatplanten	wnb-andere	10 - 25 km
Rosse / Bos- / Tweekleurige vleermuis / Laatvlieger	Zoogdieren	wnb-hrl	10 - 25 km
Rosse / Bosvleermuis	Zoogdieren	wnb-hrl	10 - 25 km
Rosse vleermuis	Zoogdieren	wnb-hrl	10 - 25 km
Rugstreeppad	Amfibieën	wnb-hrl	10 - 25 km
Schubvaren	Vaatplanten	wnb-andere	10 - 25 km
Sierlijke witsnuitlibel	Libellen	wnb-hrl	10 - 25 km
Sleedoornpage	Dagvlinders	wnb-andere	10 - 25 km
Speerwaterjuffer	Libellen	wnb-andere	10 - 25 km
Spits havikskruid	Vaatplanten	wnb-andere	10 - 25 km
Tengere veldmuur	Vaatplanten	wnb-andere	10 - 25 km
Tweekleurige vleermuis	Zoogdieren	wnb-hrl	10 - 25 km
Vale vleermuis	Zoogdieren	wnb-hrl	10 - 25 km
Veldparelmoervlinder	Dagvlinders	wnb-andere	10 - 25 km
Vroedmeesterpad	Amfibieën	wnb-hrl	10 - 25 km
Vroege ereprijs	Vaatplanten	wnb-andere	10 - 25 km
Waterspitsmuis	Zoogdieren	wnb-andere	10 - 25 km
Wilde weit	Vaatplanten	wnb-andere	10 - 25 km
Zandhagedis	Reptielen	wnb-hrl	10 - 25 km
Zilveren maan	Dagvlinders	wnb-andere	10 - 25 km
Akkerdoornzaad	Vaatplanten	wnb-andere	25 - 50 km
Bechsteins vleermuis	Zoogdieren	wnb-hrl	25 - 50 km
Bergnachtorchis	Vaatplanten	wnb-andere	25 - 50 km
Blaasvaren	Vaatplanten	wnb-andere	25 - 50 km
Bosparelmoervlinder	Dagvlinders	wnb-andere	25 - 50 km
Brandts vleermuis	Zoogdieren	wnb-hrl	25 - 50 km
Brede wolfsmelk	Vaatplanten	wnb-andere	25 - 50 km
Breed wollegras	Vaatplanten	wnb-andere	25 - 50 km

Naam	Groep	Beschermingsregime	Afstand
Elrits	Vissen	wnb-andere	25 - 50 km
Europese rivierkreeft	Geleedpotigen	wnb-andere	25 - 50 km
Geel schorpioenmos	Mossen	wnb-hrl	25 - 50 km
Gestippelde alver	Vissen	wnb-andere	25 - 50 km
Getande veldsla	Vaatplanten	wnb-andere	25 - 50 km
Gewone bronlibel	Libellen	wnb-andere	25 - 50 km
Gewone zeehond	Zoogdieren	wnb-andere	25 - 50 km
Groenknolorchis	Vaatplanten	wnb-hrl	25 - 50 km
Grote parelmoervlinder	Dagvlinders	wnb-andere	25 - 50 km
Hazelmuis	Zoogdieren	wnb-hrl	25 - 50 km
Karwijselie	Vaatplanten	wnb-andere	25 - 50 km
Kempense heidelibel	Libellen	wnb-andere	25 - 50 km
Kleine heivlinder	Dagvlinders	wnb-andere	25 - 50 km
Kleine schorseneer	Vaatplanten	wnb-andere	25 - 50 km
Kleine wolfsmelk	Vaatplanten	wnb-andere	25 - 50 km
Knollathyrus	Vaatplanten	wnb-andere	25 - 50 km
Knolspirea	Vaatplanten	wnb-andere	25 - 50 km
Kommavlinder	Dagvlinders	wnb-andere	25 - 50 km
Meer-/Bastaardkikker	Amfibieën	wnb-andere	25 - 50 km
Muurhagedis	Reptielen	wnb-hrl	25 - 50 km
Naakte lathyrus	Vaatplanten	wnb-andere	25 - 50 km
Noordse winterjuffer	Libellen	wnb-hrl	25 - 50 km
Schubzegge	Vaatplanten	wnb-andere	25 - 50 km
Stijve wolfsmelk	Vaatplanten	wnb-andere	25 - 50 km
Stofzaad	Vaatplanten	wnb-andere	25 - 50 km
Tweekleurige bosspitsmuis	Zoogdieren	wnb-andere	25 - 50 km
Veenbloembies	Vaatplanten	wnb-andere	25 - 50 km
Veldspitsmuis	Zoogdieren	wnb-andere	25 - 50 km
Vermiljoenkever	Geleedpotigen	wnb-hrl	25 - 50 km
Vinpootsalamander	Amfibieën	wnb-andere	25 - 50 km
Vliegend hert	Kevers	wnb-andere	25 - 50 km
Vuursalamander	Amfibieën	wnb-andere	25 - 50 km
Wilde averuit	Vaatplanten	wnb-andere	25 - 50 km
Wolfskers	Vaatplanten	wnb-andere	25 - 50 km
Zandwolfsmelk	Vaatplanten	wnb-andere	25 - 50 km

Naam	Groep	Beschermingsregime	Afstand
Bokkenorchis	Vaatplanten	wnb-andere	50 - 100 km
Bosdravik	Vaatplanten	wnb-andere	50 - 100 km
Brede geelgerande waterroofkever	Geleedpotigen	wnb-hrl	50 - 100 km
Bruine eikenpage	Dagvlinders	wnb-andere	50 - 100 km
Bruinvis	Zoogdieren	wnb-hrl	50 - 100 km
Donkere waterjuffer	Libellen	wnb-andere	50 - 100 km
Eikelmuis	Zoogdieren	wnb-andere	50 - 100 km
Gaffellibel	Libellen	wnb-hrl	50 - 100 km
Geelbuikvuurpad	Amfibieën	wnb-hrl	50 - 100 km
Gestreepte waterroofkever	Kevers	wnb-hrl	50 - 100 km
Gladde zegge	Vaatplanten	wnb-andere	50 - 100 km
Grijze grootoorvleermuis	Zoogdieren	wnb-hrl	50 - 100 km
Grijze zeehond	Zoogdieren	wnb-andere	50 - 100 km
Groene glazenmaker	Libellen	wnb-hrl	50 - 100 km
Groensteel	Vaatplanten	wnb-andere	50 - 100 km
Grote bosaardbei	Vaatplanten	wnb-andere	50 - 100 km
Grote vuurvliinder	Dagvlinders	wnb-hrl	50 - 100 km
Ingekorven vleermuis	Zoogdieren	wnb-hrl	50 - 100 km
Laatvlieger / Tweekleurige vleermuis	Zoogdieren	wnb-hrl	50 - 100 km
Lange zonnedaauw	Vaatplanten	wnb-andere	50 - 100 km
Noordse woelmuis	Zoogdieren	wnb-hrl	50 - 100 km
Pijlscheefkelk	Vaatplanten	wnb-andere	50 - 100 km
Pimpernelblauwtje	Dagvlinders	wnb-hrl	50 - 100 km
Rozenkransje	Vaatplanten	wnb-andere	50 - 100 km
Spiegeldikkopje	Dagvlinders	wnb-andere	50 - 100 km
Steenbraam	Vaatplanten	wnb-andere	50 - 100 km
Tengere distel	Vaatplanten	wnb-andere	50 - 100 km
Tonghaarmuts	Mossen	wnb-hrl	50 - 100 km
Veenbesblauwtje	Dagvlinders	wnb-andere	50 - 100 km
Veenbesparelmoervlinder	Dagvlinders	wnb-andere	50 - 100 km
Veenhooibeestje	Dagvlinders	wnb-andere	50 - 100 km
Berggamander	Vaatplanten	wnb-andere	100 - 250 km
Bosboterbloem	Vaatplanten	wnb-andere	100 - 250 km



Naam	Groep	Beschermingsregime	Afstand
Bruin dikkopje	Dagvlinders	wnb-andere	100 - 250 km
Bruinrode wespenorchis	Vaatplanten	wnb-andere	100 - 250 km
Bultrug	Zoogdieren	wnb-hrl	100 - 250 km
Butskop	Zoogdieren	wnb-hrl	100 - 250 km
Dikkopschildpad	Reptielen	wnb-hrl	100 - 250 km
Donker pimperlblauwtje	Dagvlinders	wnb-hrl	100 - 250 km
Duinparelmoervlinder	Dagvlinders	wnb-andere	100 - 250 km
Dwergvinvis	Zoogdieren	wnb-hrl	100 - 250 km
Echte gamander (subsp. germanicum)	Vaatplanten	wnb-andere	100 - 250 km
Franjgentiaan	Vaatplanten	wnb-andere	100 - 250 km
Geelgroene wespenorchis	Vaatplanten	wnb-andere	100 - 250 km
Geplooide vrouwenmantel	Vaatplanten	wnb-andere	100 - 250 km
Gestreepte dolfijn	Zoogdieren	wnb-hrl	100 - 250 km
Gewone dolfijn	Zoogdieren	wnb-hrl	100 - 250 km
Gewone spitssnuitdolfijn	Zoogdieren	wnb-hrl	100 - 250 km
Gewone vinvis	Zoogdieren	wnb-hrl	100 - 250 km
Griend	Zoogdieren	wnb-hrl	100 - 250 km
Groene nachtorchis	Vaatplanten	wnb-andere	100 - 250 km
Hamster	Zoogdieren	wnb-hrl	100 - 250 km
Honingorchis	Vaatplanten	wnb-andere	100 - 250 km
Juchtleerkever	Kevers	wnb-hrl	100 - 250 km
Kalkboterbloem	Vaatplanten	wnb-andere	100 - 250 km

Naam	Groep	Beschermingsregime	Afstand
Kalketrip	Vaatplanten	wnb-andere	100 - 250 km
Kemps zeeschildpad	Reptielen	wnb-hrl	100 - 250 km
Kleine ereprijs	Vaatplanten	wnb-andere	100 - 250 km
Kleine vlotvaren	Vaatplanten	wnb-hrl	100 - 250 km
Kranskarwij	Vaatplanten	wnb-andere	100 - 250 km
Lederschildpad	Reptielen	wnb-hrl	100 - 250 km
Moerasgamander	Vaatplanten	wnb-andere	100 - 250 km
Mopsvleermuis	Zoogdieren	wnb-hrl	100 - 250 km
Orka	Zoogdieren	wnb-hrl	100 - 250 km
Potvis	Zoogdieren	wnb-hrl	100 - 250 km
Scherpkruid	Vaatplanten	wnb-andere	100 - 250 km
Trosgamander	Vaatplanten	wnb-andere	100 - 250 km
Tuimelaar	Zoogdieren	wnb-hrl	100 - 250 km
Vliegenorchis	Vaatplanten	wnb-andere	100 - 250 km
Walrus	Zoogdieren	wnb-hrl	100 - 250 km
Water-/Meervleermuis	Zoogdieren	wnb-hrl	100 - 250 km
Wilde kat	Zoogdieren	wnb-hrl	100 - 250 km
Witflankdolfijn	Zoogdieren	wnb-hrl	100 - 250 km
Witsnuitdolfijn	Zoogdieren	wnb-hrl	100 - 250 km
Zinkviooltje	Vaatplanten	wnb-andere	100 - 250 km
Zweedse kornoelje	Vaatplanten	wnb-andere	100 - 250 km