



Toverstraat 3 te Baak

Vergunningverlening Natuurbeschermingswet 1998

Gedeputeerde Staten van Gelderland delen mee dat zij besloten hebben een vergunning ingevolge de Natuurbeschermingswet 1998 te verlenen aan Maatschap Brui voor een wijziging en uitbreiding van de veebezetting van een varkens- en rundveehouderij, gelegen aan de Toverstraat 3 te Baak.

Tegen het voornemen zijn geen zienswijzen ingebracht. Het besluit is ten opzichte van het ontwerpbesluit niet gewijzigd.

Mogelijkheid van inzien

Het besluit en de bijbehorende stukken liggen van 27 september 2012 tot 8 november 2012 ter inzage bij de gemeente Bronckhorst tijdens de gebruikelijke openingsuren.

Rechtsmiddelen

Belanghebbenden kunnen beroep instellen tegen het besluit vóór 8 november 2012. Meer informatie hierover is vermeld aan het slot van het besluit zelf.

Wilt u meer weten?

Bel het Provincieloket, telefoonnummer (026) 359 99 99.

Arnhem, 24 september 2012 - zaaknummer 2012-001944
Gedeputeerde Staten van Gelderland

Kopie + bijlagen aan:

- Ministerie van EL&I, Directie Regionale zaken, Vestiging Oost, Postbus 554, 7400 AN Deventer
- Gemeente Bronckhorst, Postbus 200, 7255 ZJ Hengelo (Gld)
- Gelderse Natuur en Milieufederatie, Jansbuitensingel 14, 6811 AB Arnhem
- Adviseur van de aanvrager Forfarmers afd. BOMAP, t.a.v. [REDACTED] Sluisstraat 24, 7491 GA Delden
- VV/BWON [REDACTED]
- DIS-Post VV/KCC/NAT

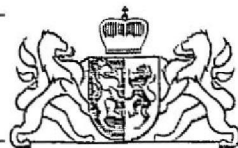

provincie
GELDERLAND

Bezoekadres
Huis der Provincie
Markt 11
6811 CG Arnhem

Postadres
Postbus 9090
6800 GX Arnhem

Maatschap A.H. Bruil
Toverstraat 3
7223 LN BAAK

telefoonnummer (026) 359 91 11
telefaxnummer (026) 359 94 80
e-mailadres post@gelderland.nl
internetsite www.gelderland.nl

datum 24 september 2012 zaaknummer 2012-001944
onderwerp Natuurbeschermingswet 1998 - definitief besluit

Geachte heer/mevrouw,

Hierbij ontvangt u de beschikking op uw aanvraag om vergunning ingevolge de Natuurbeschermingswet.

Voor verdere informatie verwijzen wij u naar de bijgevoegde kennisgeving.

Wij verzoeken u bij correspondentie over de vergunningprocedure het bovengenoemde zaaknummer te vermelden.

Hoogachtend,
namens Gedeputeerde Staten van Gelderland



F.A.J. Segers
plv. teammanager Vergunningverlening Water Ontgravingen
en Natuur

bijlagen:

- beschikking
- kennisgeving

Inlichtingen bij Provincieloket

e-mailadres post@gelderland.nl

telefoonnummer (026) 359 99 99

BNG 's-Gravenhage, rekeningnummer 28.50.10.824
Rabobank, rekeningnummer 14.39.37.529
ING, rekeningnummer 869762
btw-nummer NL001825100.B03

IBAN-nummer NL74BNGH0285010824
SWIFT/BIC: BNGHNL2G

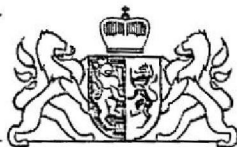

BESCHIKKING D.D. 24 SEPTEMBER 2012 - ZAAKNUMMER 2012-001944 VAN
GEDEPUTEERDE STATEN VAN GELDERLAND

Natuurbeschermingswet 1998
Drempelwaarden op grond van beleidsregels stikstof Gelderland

Varkens- en rundveehouderij aan Toverstraat 3 te Baak

Aanvraag en procesverloop

Bij brief van 26 januari 2012 heeft Maatschap Bruil, Toverstraat 3 te Baak, hierna te noemen aanvrager, een aanvraag ingediend om een vergunning in het kader van de Natuurbeschermingswet 1998, hierna de Nbw 1998.

De aanvraag voorziet in een wijziging en uitbreiding van de veebezetting. In de omgeving van de inrichting zijn de volgende Natura 2000-gebieden gelegen: Uiterwaarden IJssel op 3800 meter en Landgoederen Brummen op 9650 meter.

Voor de beoordeling van de aanvraag zijn de volgende stukken gebruikt:

- Aanvraagformulier Nbw 1998 agrarische bedrijven, d.d. 24 januari 2012.
- Kaart ligging inrichting ten opzichte van Natura 2000-gebieden.
- Tabel aangevraagde dieraantallen.
- AAgro-Stacksberekening aangevraagde situatie.
- Vergunning Wet milieubeheer, d.d. 25 november 1997.
- Plattegrond- en situatietekening behorende bij vergunning Wet milieubeheer, d.d. 25 november 1997.
- Vergunning Wet milieubeheer, d.d. 3 april 2001.
- Vergunning Wet milieubeheer, d.d. 27 april 2004.
- Plattegrond- en situatietekening behorende bij vergunning Wet milieubeheer, d.d. 27 april 2004.
- Vergunning Wet milieubeheer, d.d. 3 juni 2009.
- Plattegrond- en situatietekening behorende bij vergunning Wet milieubeheer, d.d. 3 juni 2009.
- Plattegrond- en situatietekening aangevraagde situatie, getekend door Jolink BV, d.d. 18 november 2010.

Het ontwerpbesluit heeft in de periode van 21 juni 2012 tot 2 augustus 2012 ter inzage gelegen. Het ontwerpbesluit is tevens toegezonden aan het college van Burgemeester en Wethouders van de gemeente Bronckhorst en aan de Gelderse Natuur en Milieufederatie waarbij zij in de gelegenheid zijn gesteld een zienswijze naar voren te brengen. Wij hebben geen zienswijzen ontvangen.

Op deze vergunningaanvraag is afdeling 3.4 van de Algemene wet bestuursrecht van toepassing verklaard.

Besluit

Gedeputeerde Staten van Gelderland,
gelet op de artikelen 10a, 16, 19d, 19e Nbw 1998 en artikel 3.1 lid 1 sub I en artikel 4 lid 1a van
de Beleidsregels Stikstof en Natura 2000 Gelderland

HEBBEN BESLOTEN

de aanvrager een vergunning conform de beschrijving in de aanvraag te **verlenen**.

Beoordeling van de aanvraag

Op 15 oktober 2011 zijn de beleidsregels Stikstof en Natura 2000 Gelderland in werking getreden die op deze procedure van toepassing zijn. Artikel 3.1 lid 1 en artikel 4 lid 1a van de beleidsregels bepalen, voor zover van belang voor deze procedure, dat een vergunning kan worden verleend indien de geldende drempelwaarden niet worden overschreden. Voor de gebieden Uiterwaarden IJssel, Gelderse Poort, Uiterwaarden Neder-Rijn, Uiterwaarden Waal en Loevestein is de drempelwaarde 1% van de kritische depositiewaarde van de stikstofgevoelige habitattypen. Voor de andere gebieden is de drempelwaarde 0,5% van de kritische depositiewaarde van de stikstofgevoelige habitattypen.

In tabel 1 is de gewenste veebezetting van het bedrijf weergegeven. De berekeningen van de stikstofdepositie zijn opgenomen in de bijlage.

Tabel 1 Aangevraagde veebezetting

Diersoort	Rav-code / BWL	Aantal
Melkkoeien	A 1.100.2	90
Vrouwelijk jongvee	A 3	81
Vleesvarkens	D 3.100.1	672

Uit het vergelijken van bijlage 1 (A Agro-Stacksberekening) met bijlage 2 (drempelwaarden) blijkt dat de totale stikstofdepositie van de gewenste veebezetting niet tot gevolg heeft dat de drempelwaarden worden overschreden. De aanvraag valt daarmee binnen het beleidskader. Een dergelijke toename achten wij vanwege de dalende achtergronddepositie en de afroming van 70% op de in te trekken milieuvergunningen c.q. meldingen, welke in de salderingsbank worden opgenomen, marginaal. Een significant negatief effect op de instandhoudingsdoelstellingen achten wij in deze situatie op voorhand uitgesloten.

De mogelijk schadelijke effecten op de instandhoudingsdoelstellingen worden in deze procedure uitsluitend veroorzaakt door stikstofdepositie.

Aangezien voor dit bedrijf niet eerder een vergunning of een verklaring van geen bedenkingen op grond van de Nbw 1998 is verleend, is verlening van de vergunning mogelijk voor zover vereisten op economisch, sociaal en cultureel gebied, alsmede regionale en lokale belangen zich hier niet tegen verzetten. Niet is gebleken dat deze belangen vergunningverlening in de weg staan.

Conclusie

Op grond van het vorenstaande hebben wij de zekerheid verkregen dat het project geen significant negatieve effecten heeft. Nu tevens de belangen zoals vermeld in artikel 19 e sub c Nbw 1998 niet aan de orde zijn, kan de vergunning worden verleend.

Namens Gedeputeerde Staten van Gelderland



F.A.J. Sijgers

plv. teammanager Vergunningverlening Water Ontgroningen
en Natuur

Beroep

Belanghebbenden kunnen binnen zes weken na de dag waarop het besluit ter inzage is gelegd hiertegen beroep instellen bij de Afdeling bestuursrechtspraak van de Raad van State (Postbus 20019, 2500 EA 's-Gravenhage).

Zij die partij zijn in de hoofdzaak kunnen bij de voorzitter van de Afdeling bestuursrechtspraak een verzoek indienen om een voorlopige voorziening te treffen.

Voor het behandelen van het beroepschrift en voor het behandelen van een verzoek om een voorlopige voorziening wordt griffierecht geheven. Over de hoogte en de wijze van betaling van het griffierecht kunt u informatie verkrijgen bij de Raad van State, telefoonnummer (070) 426 44 26.

Bijlagen:

- Berekening aangevraagde situatie
- Kritische depositiewaardes en grenswaardes habitattypes

BIJLAGE 1: Berekening aangevraagde situatie

Naam van de berekening: Aangevraagde situatie

Gemaakt op: 20-04-2012 12:06:50

Zwaartepunt X: 214,700 Y: 453,500

Cluster naam: Mts Bruil, Toverstraat 3 te Baak

Berekende ruwheid: 0,17 m

Emissie Punten:

Volgnr.	BronID	X-coord.	Y-coord.	Hoogte	Gem.geb. hoogte	Diam.	Uittr. snelheid	Emissie
1	Stal 2	214 703	453 557	1,5	1,5	0,5	0,40	137
2	Stal 4	214 720	453 560	1,5	1,5	0,5	0,40	270
3	Stal 5	214 747	453 564	3,8	2,9	0,4	4,00	610
4	Stal 6	214 749	453 569	4,5	3,2	0,4	4,00	800
5	Stal 7	214 732	453 521	1,5	1,5	0,5	0,40	770
6	Stal 8	214 757	453 513	1,5	1,5	0,5	0,40	399

Gevoelige locaties:

Volgnummer	Naam	X coördinaat	Y coördinaat	Depositie
1	<i>Uiterwaarden IJssel (rand)</i>	211 995	456 233	1,77
2	H91E0A Zachthoutoibossen	211 903	456 514	1,59
3	H6120 Stroomdalgrasland	211 454	456 831	1,35
4	<i>Landgoederen Brummen (rand)</i>	205 912	457 436	0,36

Details van Emissie Punt: Stal 2 (449)

Volgnr.	Code	Type	Aantal	Emissie	Totaal
1	A3	Vrouwelijk jongvee	35	3.9	136.5

Details van Emissie Punt: Stal 4 (450)

Volgnr.	Code	Type	Aantal	Emissie	Totaal
1	D3.100.1	Vleesvarkens	108	2.5	270

Details van Emissie Punt: Stal 5 (451)

Volgnr.	Code	Type	Aantal	Emissie	Totaal
1	D3.100.1	Vleesvarkens	244	2.5	610

Details van Emissie Punt: Stal 6 (452)

Volgnr.	Code	Type	Aantal	Emissie	Totaal
1	D3.100.1	Vleesvarkens	320	2.5	800

Details van Emissie Punt: Stal 7 (453)

Volgnr.	Code	Type	Aantal	Emissie	Totaal
1	A1.100.2	Melkkoeien	70	11	770

Details van Emissie Punt: Stal 8 (454)

Volgnr.	Code	Type	Aantal	Emissie	Totaal
1	A1.100.2	Melkkoeien	20	11	220
2	A3	Vrouwelijk jongvee	46	3.9	179.4

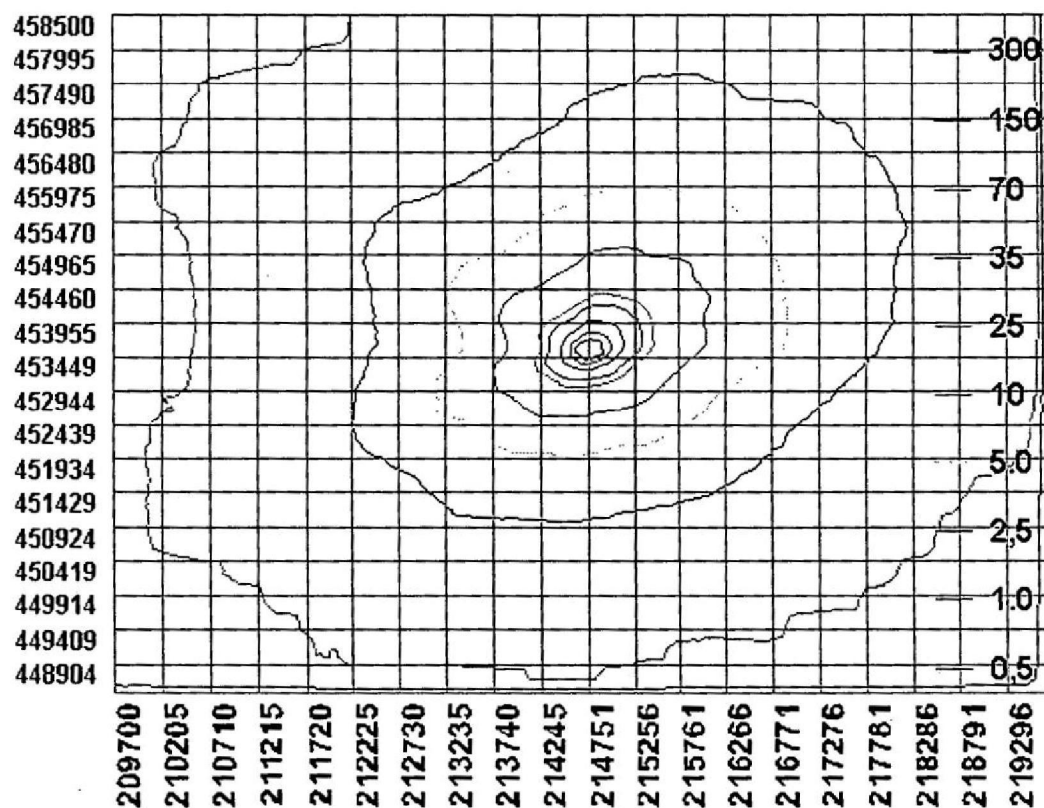

BIJLAGE 2: Kritische depositiewaardes en grenswaardes habitattypes

Code	Naam	mol/ha/jr	0,5% waarde	1,0% waarde
H2310	Stuifzandheiden met struikhei	1100	5,5	11,0
H2320	Binnenlandse kraaiheibegroeiingen	1100	5,5	11,0
H2330	Zandverstuivingen	740	3,7	7,4
H3130	Zwakgebufferde vennen	410	2,1	4,1
H3140	Kranswierwateren	>2400	n.v.t.	n.v.t.
H3150	Meren met krabbenscheer en fonteinkruiden	2100	10,5	21,0
H3160	Zure vennen	410	2,1	4,1
H3260A	Beken met waterplanten	>2400	n.v.t.	n.v.t.
H3260B	Rivieren met waterplanten	>2400	n.v.t.	n.v.t.
H3270	Slikkige rivieroeveren	>2400	n.v.t.	n.v.t.
H4010A	Vochtige heiden op zandgronden	1300	6,5	13,0
H4010B	Vochtige heiden, Moerasheide	1300	6,5	13,0
H4030	Droge heiden	1100	5,5	11,0
H5130	Jeneverbesstruwelen	2180	10,9	21,8
H6120	Stroomdalgraslanden	1250	6,3	12,5
H6230	Heischrale graslanden	830	4,2	8,3
H6410	Blauwgraslanden	1100	5,5	11,0
H6430A	Ruigten en zomen, nat zoet, laagdyn.	>2400	n.v.t.	n.v.t.
H6430B	Ruigten en zomen, nat en dynamisch	>2400	n.v.t.	n.v.t.
H6430C	Ruigten en zomen, droog	1870	9,4	18,7
H6510A	Glanshaverhooilanden	1400	7,0	14,0
H6510B	Vossenstaartgrasland	1540	7,7	15,4
H7110	Actief hoogveen	400	2,0	4,0
H7120	Herstellende hoogvenen	400	2,0	4,0
H7140A	Trilvenen	1200	6,0	12,0
H7140B	Veenmosrietland	700	3,5	7,0
H7150	Pioniervegetaties met snavelbiezen	1600	8,0	16,0
H7210	Galigaanmoerassen	1100	5,5	11,0
H7230	Kalkmoerassen/ Alkalisch laagveen	1100	5,5	11,0
H9120	Beuken-eikenbossen met hulst	1400	7,0	14,0
H9160A	Eiken-haagbeukenbossen	1400	7,0	14,0
H9190	Oude eikenbossen	1100	5,5	11,0
H91D0	Hoogveenbossen	1800	9,0	18,0
H91E0A	Rivierbegeleidende zachthoutooibossen	2410	12,1	24,1
H91E0B	Rivierbegeleidende essen-iepenbossen	2000	10,0	20,0
H91E0C	Beekbegeleidende alluviale bossen	1860	9,3	18,6
H91F0	Droge hardhoutooibossen	2080	10,4	20,8

