



KUIJERSQUADS

Onderwerp: Voorstel Rappa afrasteringssysteem en quad

Hartelijk dank voor uw offerteaanvraag. Samengevat vraagt u het volgende: Een goedwerkend systeem voor het plaatsen van afrastering met 5 draden. Dit systeem moet opgebouwd worden op een quad en de afrastering 1 werkgang kunnen plaatsen of opruimen. Voldoende materiaal voor 2 vierkante percelen van 4 hectare in draad te kunnen zetten.

Voertuig & Opties:

Rappa oprolsysteem 6 draden ATV-uitvoering

Compleet set met paaldrager, hamerhouder, bordhouder, sprayhouder.

Haspels met draad 600mtr (prijs per stuk)

Haspels zonder draad 600mtr (prijs per stuk)



20x €
20x €



€

€

€

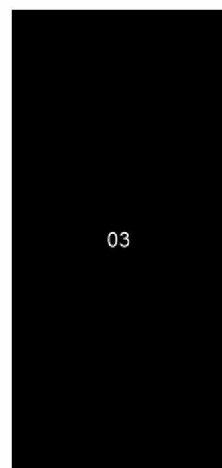

Haspelssyteem draad afrollen eigenbouw

€

Yamaha Kodiak 450

€

Polaris Sportsman 570 T-uitvoering

€

Totaalprijs gebaseerd op: Yamaha Kodiak 450, 20 haspels met draad. Zo kan je 2x 4 hectare draad zetten, kavels van 200x200m, 5 draden boven elkaar.

Totaal ex. BTW

€ 13.715,51

Korting op complete set

€ 415,51

Te betalen bedrag ex. BTW:

€ 13.300,-

Te betalen bedrag incl. BTW:

€ 16.093,-



KUIJERSQUADS

Aanvullend:

Hoekpalen staal met haspelsteun

Hoekpalen staal

Stalen steekpalen 120cm (prijs per 25 stuks)

Isolator tbv stalen steekpalen (prijs per 100 stuks)

Prijs ex. BTW en per stuk, tenzij anders vermeld.



03

To: [REDACTED].nl]
From: WOLVENCOMMISSIE
Sent: Thur 4/2/2020 8:17:49 AM
Subject: voortgang regeling
Received: Thur 4/2/2020 8:17:50 AM

Dag [REDACTED]

Net sprak ik met [REDACTED] een concept van de regeling door, jij hebt dat ook al gedaan en we komen steeds verder zo.

Ik sprak met haar af dat we dat volgende week herhalen zodra er een nieuwere versie van het preventieplan ligt, dat ik dan ook met haar alvast wil delen.

Dilemma is nog of we voor de bepaling aantallen zullen aansluiten bij de graasdierpremie (15 mei) of de genuanceerde benadering behouden zoals nu (toch lichte voorkeur).

Verder valt mij bij nieuwe lezing op dat we bij vaste rasters ook spreken over 100 euro per geit, daar liggen de verhoudingen met de marktwaarde van schapen mogelijk wat scheef, ik weet dat marktwaarde hierin niet bepalend is maar toch. Kunnen we het normbedrag per dier nog wat sterker te onderbouwen ?

Groet, [REDACTED]

To: [REDACTED]@hotmail.com]
From: WOLVENCOMMISSIE
Sent: Wed 6/24/2020 7:14:07 AM
Subject: Voorzet declaratie Q2 2020
Received: Wed 6/24/2020 7:14:07 AM
[declaratieformulier 2020 Q2 \[REDACTED\].xlsx](#)

Dag [REDACTED],

Hierbij weer het declaratieformulier over de afgelopen periode, ik heb het al zoveel mogelijk ingevuld, rekening houdend met aanwezigheid op de commissievergaderingen. Wellicht zijn er nog extra vergadermomenten die gedeclareerd moeten worden, dit dan graag zelf toevoegen.

Formulier graag getekend retour naar dit mailadres van de wolvencommissie. Dat kan door deze te scannen maar ook door een foto te sturen. Graag binnen 2 weken dan kan alles weer tegelijk betaald worden.

Met vriendelijke groet, [REDACTED]

To: [REDACTED]@gelderland.nl]
From: [REDACTED]
Sent: Thur 10/14/2021 9:29:30 PM
Subject: Vraag van [REDACTED]
Received: Thur 10/14/2021 9:29:31 PM

Dag [REDACTED] deze vraag kreeg ik via de app. Zie jij mogelijkheden? Groet [REDACTED]

Dag [REDACTED], is het niet handig dat er meer gaat gebeuren met het wolvenvoorlichting filmpje. Bv op de website van Omroep Gelderland of veel meer delen via sociale media. Als ik alle reacties hoor over de dood geschoten wolf is er veel werk aan de winkel. Gr. [REDACTED]

To: WOLVENCOMMISSIE[WOLVENCOMMISSIE@gelderland.nl]
From: [REDACTED]
Sent: Fri 3/12/2021 12:53:39 PM
Subject: Vraag
Received: Fri 3/12/2021 12:53:09 PM

Goedenmiddag,

Binnenkort breng ik mijn schapen naar het gebied de Eng bij Wageningen. Kort geleden was in het nieuws dat een drachtige wolvin was doodgereden bij Planken Wambuis, dat is vlakbij de Eng.

Omdat ik van de eigenaar van de wei aan twee zijden van de wei geen stroomdraden aan de buitenkant mag plaatsen ben ik bezorgd, en wil ik meteen maatregelen kunnen nemen als de wolf dichtbij weer wordt gesignaleerd.

Hoe kom ik aan deze informatie? Is er een regionale app oid waar mensen kunnen melden dat ze een wolf hebben gesignaleerd?

Graag wil ik in contact met u komen,

Met vriendelijke groet,

[REDACTED]

Mobiel: 06-[REDACTED]

Vragen voor pilots preventieve maatregelen om faun schade vanwege de wolf te voorkomen in Gelderland.

1. Wat zijn uw ervaringen met het realiseren van de preventieve maatregelen en de bekostiging ervan?
Wat ging goed, wat kan volgens u beter?
 - aanschaf van de maatregelen;
 - aanvraag van de bijdrage;
 - de wijze waarop de bijdrage is verkregen/verstrekkt door de provincie;
 - communicatie met de provincie over de aanvraag en de afhandeling.
2. Zijn er administratieve aspecten waar u tegenaan bent gelopen en die volgens u om een oplossing vragen?
Wat ging goed, want vond u lastig?
3. Bent u tegen technische vraagstukken rond de plaatsing van de afrastering aangelopen?
Wat ging goed, want vond u lastig?
4. Hoeveel tijd heeft het u gekost om de afrastering te plaatsen?
Hoe beoordeelt u dat?
5. Was u voldoende geïnformeerd over bijdrage en de wijze van indienen van de aanvraag voor de bijdrage?
Wist u voldoende wat er van u verwacht werd in het kader van het verkrijgen van een bijdrage en het realiseren van de preventieve maatregelen?/afrasteringen?
6. Heeft u de afrastering ook moeten verplaatsen? Wat zijn uw ervaringen daarbij?
Wat ging goed, want vond u lastig?
7. Welke suggesties en tips heeft u voor eventuele verbetering van de ondersteuning bij aanschaf en realisatie van de preventieve maatregelen? Op het vlak van:
 - administratieve zaken
 - aanschaf/inkoop van het materiaal
 - daadwerkelijk plaatsen/aanbrengen van de afrastering
 - overige technische zaken
 - communicatie
 - voorlichting
 - voorwaarden voor de subsidie die de provincie gaat instellen?
8. Hoe beoordeelt u het resultaat?
9. Welke tips en adviezen heeft u voor schapen en geitenhouderijen voor het treffen van maatregelen?

To: WOLVENCOMMISSIE[WOLVENCOMMISSIE@gelderland.nl]
From: [REDACTED]
Sent: Fri 3/19/2021 11:01:27 AM
Subject: Vrijwilliger voor Wolvencommissie
Received: Fri 3/19/2021 11:01:43 AM

Beste [REDACTED].

Ik volg de ontwikkelingen van de wolf in Nederland en de laatste berichten over de wolvin die is aangereden in Ede, Het lijkt mij erg leuk om mij als ,vrijwilliger hiervoor in te zetten als daar behoefte aan is. Ik ben een gepensioneerd kennismanager en informatiespecialist en ben sinds 2015 met pensioen.

De natuur en de dierenwereld hebben beide mijn interesse en na jaren bloggen zou ik heel graag weer een taak op mij nemen met een kleine voet in de maatschappij. Daarom zou ik heel graag van u horen of er een vrijwilligerstaak zou zijn en of u interesse heeft in een gesprek, dat kan in eerste instantie ook mobiel of online.

Met vriendelijke groet,

[REDACTED]

To: [redacted]@zoogdiervereniging.nl]; [redacted]@live.nl]
Cc: WOLVENCOMMISSIE[WOLVENCOMMISSIE@gelderland.nl]
From: [redacted] | Blaekend
Sent: Wed 12/23/2020 5:11:46 PM
Subject: Webinar Zoogdiervereniging <-> Video's wolvencommissie Gelderland
Received: Wed 12/23/2020 5:12:04 PM

Hoi [redacted]

Ik was een van de velen die vorige week waren ingelogd voor het Webinar 'Een kijkje in het leven van een schaapherder in wolvengebied'. Mooie opkomst en een prima vorm zo online. Daar hoorde in [redacted] zeggen dat er in januari een Webinar volgt over wolfwerende maatregelen / rasters i.s.m. Wolf-Fencing. Een onderwerp wat de wolvencommissie Gelderland graag onder de aandacht ziet komen van een breed publiek. Kan de wolvencommissie Gelderland op enigerlei wijze hier aan bijdragen? Inhoudelijk? Sprekers? Beelden (video/foto)?

De afgelopen weken zijn er verschillende video's gemaakt die wellicht interessant zijn. Deels nog in concept, deels al klaar, maar voor de beeldvorming:

Finale versies

Video 1: Testcase regulier versus wolfwerend / verplaatsbare rasters in de praktijk > <https://youtu.be/UxIEQOhPbIU>

Video 2: Preventieve maatregelen in de praktijk / pilot autowinder draadoprolsysteem > <https://youtu.be/ycf7sRwWtX0>

Conceptversies (niet verspreiden)

Video 3: Samen naar effectieve preventieve maatregelen (Hobby houder)

Review: <https://vimeo.com/wijzijnwolf/review/489745361/05e7a5a30a>

Video 4: Eisen aan wolfwerende afrastering

Review: <https://vimeo.com/wijzijnwolf/review/489833558/4f2a34a2ab>

Laat maar weten of de wolvencommissie Gelderland kan aanhaken. In ieder geval fijne dagen!

Hartelijke groet,

BLAEKEND

PROJECTMANAGEMENT

Het Woldhuis 24
7325 WN Apeldoorn
06 [redacted]



Wolf

De wolf heeft zich gevestigd in Nederland. Op de Noord-Veluwe leeft sinds 2018 een wolvenpaar dat in 2019 en 2020 jongen kreeg. Ook op de Midden-Veluwe en in Zuid-Oost Brabant leeft een wolf. In Drenthe was enige tijd een wolf gevestigd, maar lijkt nu (tijdelijk) te zijn vertrokken naar Duitsland. Daarnaast worden ook in andere provincies regelmatig zwerfende wolven waargenomen. Tegelijkertijd komen er meer wolventerritoria bij vlak over de grens met België en Duitsland.

BU12 is de organisatie die namens provincies de beleidsuitvoering van het dossier van de wolf verzorgt. Denk hierbij aan de monitoring en afhandeling van tegemoetkoming in schade. Hierbij werken wij samen met de Zoogdiervereniging (monitoring Wolvenmeldpunt), Wageningen University & Research en het CEwolfconsortium (DNA-analyses). Op deze pagina vindt u ook informatie over (het voorkomen van) schade door wolven aan landbouwhuisdieren.

Schade door wolven voorkomen

Hoe voorkom je dat de wolf schapen of andere landbouwhuisdieren aanvalt of beperkt je eventuele schade? In de speciale [Faunashade Preventiekt Wolven %](#) en [Brochure Bescherming van vee tegen wolven %](#) heeft BU12 verschillende preventieve middelen op een rij gezet: van fladderlinten tot speciale afrasteringen met stroomdraad, maar ook kuddevaakhonden. Met de benoemde preventieve maatregelen kunnen schapenhouders schade door wolven kunnen voorkomen of beperken.

Het nemen van maatregelen is verplicht om in aanmerking te komen voor een tegemoetkoming in faunashade voor veel diersoorten. Tot 1 januari 2022 wordt bij het verstrekken van tegemoetkomingen in de schade door wolven niet getoetst of deze maatregelen daadwerkelijk zijn genomen. De periode tot 1 januari 2022 wordt gebruikt om dierhouders in algemene zin voor te bereiden op de komst van de wolf.



1



Stichting Wolf-Fencing Nederland heeft fladderlinten en wolfwerende rasters met stroomdraden geplaatst bij de schaapskool van Epe © BU12.

Video's uit Gelderland met voorbeelden uit de praktijk

De provincie Gelderland heeft samen met Commissie preventie wolvenschade Gelderland een aantal video's gemaakt die diverse praktische aspecten van wolfwerende maatregelen laten zien:

Aan welke eisen moet een wolfwerende afrastering voldoen?

Er zijn vijf soorten afrasteringen die u kunt gebruiken om de wolf tegen te houden. Aan welke voorwaarden moeten die voldoen? Hoe zit het met subsidies? Hoe begint u eraan? Onderstaande video zet de richtlijnen en tips nog eens op een rijtje.



Lees voor



Gerelateerde berichten:

- > [Provincie Drenthe: versnelde tweede stap in financiële steun voor preventie tegen aanvallen wolf](#)
- > [Nieuw onderzoek maatschappelijk draagvlak hervestiging van de wolf](#)
- > [Tussenrapportage wolf 17 juli - 30 oktober 2020](#)
- > [Goudjakhals doodde schapen in Ooijpolder](#)
- > [Tussenrapportage wolf in Nederland: activiteit van mei tot juli](#)

Bekijk ook:

- > [Home](#)
- > [Onderwerpen](#)
- > [Actueel](#)
- > [Partners](#)
- > [Over BU12](#)

Print deze pagina

Deel via LinkedIn

Deel via Twitter

Deel via Facebook



Hoeveel meer werk is het om een wolfwerend dan een gewoon raster te plaatsen?
De nieuwe rasters zijn arbeidsintensiever om neer te zetten en ze zijn zwaarder. De schaapherders in deze video vertellen hoe zij proberen mee te denken over oplossingen.

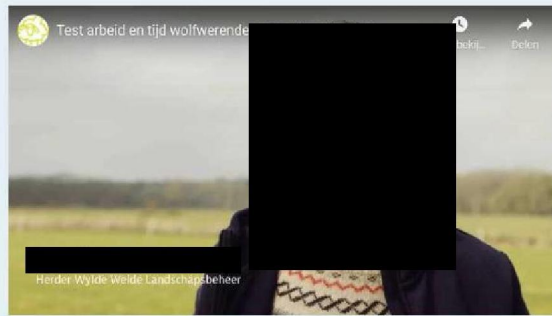

Wat zijn de voor- en nadelen van een draadwindsysteem?
Een proefproject naar een autowinder draadprolsysteem laat zien dat dit interessant is voor grote oppervlakten vanaf 5 hectare. Het ideale materiaal is er nog niet, maar de leveranciers zijn volop bezig met doorontwikkelingen en er is binnen de wolvenregeling subsidie beschikbaar.



Hoe kijkt een hobbyhouder naar de investering in wolfwerend materiaal?
[redacted] vertelt hoe hij zijn "snackbar gesloten houdt voor de wolf". Hij voelde hoe de wolf dichterbij kwam en vond bij de proefopstelling in Epe-Heerde duidelijkheid over hoe hij het zelf wilde aanpakken.



- Schade door wolven melden
- Richtlijn, taxatie en prijzen bij wolvenschade
- Tegemoetkoming schade door wolf
- Behandeltermijn en publicatie DNA-uitslagen
- Rapporten en onderzoeken over de wolf
- Tussenrapportage: overzicht van wolvenwaarnemingen via monitoring en schademeldingen

Wolvendata

Hieronder ziet u een overzicht van de bij BIJ12 gemelde aanvallen op landbouwhuisdieren. U ziet een overzicht van DNA-uitslagen (of op basis van ander bewijsmateriaal) met de uitkomst "wolf". Daarnaast zijn ook de meldingen te zien die momenteel in behandeling zijn en waarvoor DNA-onderzoek loopt. Bij een deel van de meldingen is de wolf al op voorhand uit te sluiten aan de hand van bijvoorbeeld sporenonderzoek of fotomateriaal. Ook deze meldingen staan in de lijst. U kunt hier de hele lijst raadplegen van het bronbestand in Excel[®]. De laatste update is van 10 februari 2021.

Veelgestelde vragen

- Hoe werkt genetisch onderzoek bij monitoring van de wolf?
- Wanneer maakt BIJ12 nieuwe meldingen bekend?
- Wanneer maakt BIJ12 nieuwe DNA-uitslagen bekend?
- Wanneer is vastgesteld dat de dader een wolf is?

4. Wat is een goudjakhals?

5. Wat is een goudjakhals?

6. Wat is een wolfhond?

7. Wanneer maakt BIJ12 de nieuwe individu bepaling bekend?

8. Hoe werkt DNA-afname en schadeafhandeling na melding van een vermoedelijke wolvenaantal?

9. Wilt u per mail op de hoogte gehouden worden van de nieuwe DNA-uitslagen en de tussenrapportages?

*Toelichting op diersoort

5 resultaten weergeven Zoeken:

Gemelde aanvallen op landbouwhuisdieren

Bewerken

Datum melding	Locatie aanval	Provincie	Prooidier	Aantal dode dieren	Diersoort*
6-2-2021	Nederweert	Limburg	Damherten	3	nog niet bekend
29-1-2021	Nederweert	Limburg	Schal(a)p(en)	2	nog niet bekend
25-1-2021	Stramproy	Limburg	Schal(a)p(en)	1	nog niet bekend
21-1-2021	Nederweert	Limburg	Schal(a)p(en)	2	nog niet bekend
13-1-2021	Sterisiel	Noord-Brabant	Schal(a)p(en)	2	nog niet bekend

Vorige Volgende

Downloads gerelateerd aan dit bericht

Zoekjaar	Naam van bestand
2019	Monitoringsplan Wolf 2019 (pdf)
2019	Richtlijn voor de taxatie en oriëntatie bij wolvenschade in de schapehouderij (pdf)
2019	Interprovinciaal volveegplan (pdf)
2019	Protocolen wolf (pdf)
2019	Flyer schade door de wolf aan uw vee (veelgestelde vragen & antwoorden) (pdf)
2019	Gevestigde wolven Noord- en Midden-Veluwe (Provincie Gelderland door [REDACTED]) (pdf)
2017	Brochure Bescherming van vee tegen wolven (pdf)
2020	KBH Hondenrasenwijzer - Canine Efficiency - Kuddewakehonden (pdf)

Inhoud

Faunazaken
Natuur en Landschap
Stikstof en Natura 2000
Applicaties en Beheer
Adviescommissie Schade Grondwater
Subsidieregeling opruiming drugsafval

Snel naar

Faunashade voorkomen
Wolf
Helpdesk Stikstof en Natura 2000
Kenniscbank Agrarisch Natuur- en Landschapsbeheer
Voortgangsrapportages Natuur
Nationale Databank Flora en Fauna (NODF)

Over BIJ12

Over BIJ12
Pers
Werken bij BIJ12
Partners
Nieuws
Contact





SWN PROTOCOL

Landelijke werkwijzer voor afhandelaren van incidenten en calamiteiten, waaronder wildaanrijdingen, met in het wild levende dieren

COLOFON

Stichting Wildaanrijdingen Nederland

Hofsemolenweg 8
8171PM Vaassen

info@wildaanrijding.nl
wildaanrijding.nl

INHOUDSOPGAVE

01	Inleiding	4
02	Overeenkomsten	4
03	Benodigde documenten	4
04	Opdracht Wet natuurbescherming	4
05	Wet Wapens en Munitie	5
06	Indeling regiokringen	5
07	Regiokring coördinatoren	5
08	Provincie coördinatoren	5
09	Landelijk coördinator	5
10	Rooster en bereikbaarheid	5
11	Melding	6
12	Plaats aanrijding	6
13	Veiligheid	6
14	Nazoeke	7
15	Calamiteitenmerk	7
16	Bestemming kadavers	7
17	Bijzondere aanpassing protocol: Wild Zwijn; Biomassa vanwege monitoring AVP	8
18	Bijzondere aanpassing protocol: Wolf; afhandeling incident onder regie en aansturing SWN	8
19	Aantreffen dode dieren niet zijnde een wildaanrijding	9
20	Trofeeën	9
21	Ontweiden	9
22	Noodzakelijk afschot wild	9
23	Onderzoek bij humane consumptie	10
24	Monstername bloed of DNA	10
25	Afvoer dieren naar poelier of restaurant	10
26	Koeling/verzamelplaats	10
27	Registratie en categorieën meldingen	11
28	Afschot losgebroken (gehouden) dieren	11
29	Levend aangetroffen, doorgeleiding Dierenambulance	11
30	Levend aangetroffen, doorgeleiding opvangcentrum	11
31	Diersoorten	12
32	Overige dieren	12
33	Verjaging langs wegen	12
34	Verzekering deelnemer	12
35	Verzekering betrokkene wildaanrijding	12
36	Wildrek	13
37	Politie en regionale meldkamers	13
38	Algemeen	13
39	Verwijzingen naar relevante bijlagen	14
40	Indien van toepassing: aanvullende appendix van een provincie met SWN regeling	14

1. INLEIDING

De Stichting Wildaanrijdingen Nederland (SWN) is in 2013 opgericht met als doel tegemoet te komen aan een breed gedragen maatschappelijke wens voor een landelijk uniforme werkwijze in de afhandeling van incidenten en calamiteiten, waaronder wildaanrijdingen van in het wild levende (hoef-) dieren in Nederland. Dit in afstemming met landelijk verantwoordelijke partijen waaronder de Politie, Ministeries, Provincies en wegbeheerders. In een deel van het land voorziet de SWN zelf in de afhandeling, in een deel voorzien regionale stichtingen hierin of ontbreekt het hier aan. Soms blijkt dat in die delen waar SWN niet de feitelijke afhandeling verzorgt (lees = geen SWN werkgebied) er toch gebruik gemaakt wordt van de SWN werkwijzer of delen daarvan. Nadrukkelijk willen wij stellen dat de SWN werkwijzer één onlosmakelijk geheel vormt zoals overeengekomen met onze landelijk partners. Om misverstanden uit te sluiten hebben wij de werkwijzer in 2021 zodanig aangepast dat deze makkelijker leesbaar is en buiten de ontstaansgeschiedenis van SWN een meer landelijk karakter heeft gekregen met ruimte voor een aangehechte appendix per provincie. Hierdoor zijn wensen per provincie en regionale invulling in de uitvoering niet strijdig met landelijke regelgeving en of afspraken.

Het bestuur SWN gaat er vanuit hiermee een bruikbare standaard werkwijzer voor Nederland te hebben vastgesteld waarin alle wettelijke belangen en vooral die van afhandelaren in het algemeen zijn gediend.

2. OVEREENKOMSTEN

SWN sluit met de wegbeheerders binnen haar werkgebied overeenkomsten af. Dit ziet op landelijk als regionaal en lokaal verantwoordelijke wegbeheerders. Uit deze overeenkomsten vloeit voort dat de SWN ervoor zorgt dat aangereden of anderszins verongelukte wilde grote hoefdieren, overige in het wild levende zoogdieren of vogels, die een mogelijk obstakel kunnen vormen, van het wegdek of uit de nabijheid van de weg verwijderd en afgevoerd worden.

In geval er sprake is van een lokale regionale stichting of organisatie dient deze zelf overeenkomsten te sluiten met de wegbeheerders in deze regio. Indien zij gebruik wil maken van de SWN als koepelorganisatie dient deze lokale stichting of organisatie zich te conformeren aan deze werkwijzer en de landelijke SWN methodiek. Uitsluitend in dat geval zal de SWN de betreffende regionale stichting erkennen, haar voorzien van ondersteuning en haar faciliteren, waaronder het beschikbaar stellen van de landelijke SWN registratiemodule in het BOA Registratie Systeem (BRS). De SWN zal in dat geval periodiek controleren of de werkwijzer en correcte wijze van registratie wordt nageleefd.

3. BENODIGDE DOCUMENTEN:

Deelnemers dienen in het bezit te zijn van een machtiging op basis van een opdracht artikel 3.18 van de Wnb verleend door G.S. van de betreffende provincie én van een WM4 verlof afgegeven door de Politie. Opdracht Wnb en WM4 zijn complementair aan elkaar. Afzonderlijk dekken zij het totaal aan handelingen m.b.t. incidenten en calamiteiten waaronder wildaanrijdingen niet.

Deze documenten worden door SWN via haar functionaliteit in het BRS gekoppeld aan de machtiging voor de deelnemers. Deelnemers dienen deze documenten te kunnen tonen op eerste verzoek van bevoegd gezag.

Deelnemers aan de regeling dienen deze uit te printen en bij zich te dragen.

4. OPDRACHT WET NATUURBESCHERMING (WNB)

De opdracht Wnb geldt voor het uitvoeren van de handeling voor het doden van een dier dat lijdt (dierenwelzijn). Het doden van dieren met een geweer is in de Wnb voorbehouden aan jachtaktehouders met de daartoe vereiste middelen conform de Wet Wapens en munitie (WWM). Aangewezen jachtaktehouders kunnen op basis van deze opdracht zonder toestemming van de grondeigenaar/-gebruiker, al dan niet ondersteund door de sterke arm van Politie, overgaan tot het doden van dieren die ondragelijk lijden als gevolg van een aanrijding of anderszins. De opdracht Wnb dekt alleen de handeling voor het doden op basis van de in de opdracht genoemde diersoorten en omschreven situaties.

SWN heeft in afstemming met verantwoordelijke instanties een model opdracht Wnb opgesteld die geldt voor alle in het wild levende zoogdieren en vogels en tevens voldoet aan alle wettelijke vereisten en aansluit op landelijke afspraken zoals zijn opgenomen in deze werkwijzer. In die delen van het land waar SWN verantwoordelijk is voor de afhandeling geldt deze opdracht Wnb. Het is van belang dat sprake is van (enige) uniformiteit in de door provincies verleende opdrachten. Niet alleen om invulling te kunnen geven aan deze werkwijzer, maar ook omdat sprake kan zijn van een provinciegrens overschrijdende afhandeling onder regie en aansturing van de meldkamer Politie.

De handeling die door SWN deelnemers wordt uitgevoerd is primair gericht op veiligheid mens en dier (openbare orde en veiligheid), vrije doorgang van wegen (verkeersveiligheid) of in het kader van dierenwelzijn (onnodig leed).

5. WET WAPENS EN MUNITIE (WWM)

Noodzakelijk is dat de betreffende afhandelaren beschikken over een door de politie verleende WM4. Deze toestemming (verlof) dekt het voorhanden hebben van een vuurwapen in het geval dat men (piket-)dienst heeft (buiten kortste route van en naar jachtveld/politie/schietbaan of wapenhandelaar).

Op het verlof staan alleen die wapens die voldoen aan de wettelijke vereisten op basis van de WWM en Circulaire WWM en waarover de deelnemer beschikt op basis van een geldige jachttakte. Op dit moment geldt dat alleen een grootkaliber kogelgeweer met voldoende trefenergie is toegestaan. Het gebruik van een geluiddemper is slechts toegestaan aan personen bij wie op de jachttakte en WM4 de geluiddemper is vermeld.

Daarnaast is dit verlof noodzakelijk wanneer in opdracht van de Officier van Dienst Politie (OVD) inzet wordt gevraagd voor handelingen in het kader van directe gevaarstelling (openbare orde en veiligheid) waaronder losgebroken gehouden (landbouw-) huisdieren.

Zie paragraaf 28 van deze werkwijzer voor nadere uitleg.

6. INDELING REGIOKRINGEN

Per provincie wordt het werkgebied opgedeeld in regiokringen zodat logische, in de praktijk werkbare eenheden ontstaan met lokale gebiedsdeskundige mensen. Hierbij wordt o.a. rekening gehouden met haalbare aanrijtijden binnen geografische mogelijkheden en geografische aansturing binnen de mogelijkheden van de regionale meldkamers.

7. REGIOKRING COÖRDINATOREN

Elke regiokring heeft een coördinator die direct aanspreekpunt is voor de uitvoerders. De regiokring coördinator draagt zorg voor de (piket-) dienstregeling en begeleiding van de deelnemers. Tevens ziet deze toe op de registraties van deelnemers in de regiokring en laat deze, indien nodig, aanpassen.

8. PROVINCIE COÖRDINATOREN

Elke provincie heeft een coördinator die direct aanspreekpunt is voor de regiokring coördinatoren en het bestuur SWN. De provinciaal coördinator is tevens namens die provincie afgevaardigd bij periodiek overleg met het landelijk bestuur SWN. De provinciaal coördinator vertegenwoordigt de belangen van de uitvoerders in die provincie waarbij praktische uitvoering en landelijk (te vormen) beleid zijn geborgd. Tevens ziet deze toe op de registraties van de regiokringen in de provincie en laat deze, indien nodig, door de coördinatoren van de regiokringen aanpassen.

9. LANDELIJK COÖRDINATOR

Het statutair bestuur SWN functioneert als landelijk coördinator en ziet toe op alle registraties via de SWN functionaliteit in het BRS. Statutair bestuurders SWN zijn direct aanspreekbaar door Bevoegd Gezag, Politie en wegbeheerders voor adequate en correcte naleving van deze werkwijze en te volgen procedures binnen haar werkgebieden. Indien nodig zal het SWN bestuur provinciaal coördinatoren wijzen op onvolkomenheden en verzoeken om deze aan te passen en of door te voeren.

In die provincies waar geen SWN regeling van toepassing is, zijn bestuurders SWN niet verantwoordelijk voor de dagelijkse afhandeling. In deze provincies is het zaak om dit zelf op een haar gelegen wijze te organiseren, waarbij zij geen aanspraak kan maken op door SWN gemaakte landelijke afspraken/overeenkomsten.

10. ROOSTER/BEREIKBAARHEID

Er wordt periodiek een rooster gemaakt door de coördinator in de betreffende regiokring in een provincie. De coördinator overlegt met de deelnemers in die regiokring wanneer hij/zij dienst heeft, bij voorkeur via een piketregeling. Vakanties dienen op tijd doorgegeven te worden aan de coördinator. Elke deelnemer neemt bij voorkeur een week (piket-) dienst voor zijn rekening. Indien een deelnemer tijdens zijn (piket-) dienst verhinderd is, zorgt hij/

zij zelf voor een vervanger. Deze vervanger dient een deelnemer te zijn die tevens op de deelnemerslijst van die regiokring staat. Deze vervanger zorgt ervoor dat deze gedurende zijn invaldienst op afgesproken wijze bereikbaar is voor de meldkamer. De vervanger kan ook een reserve deelnemer zijn. Er dient altijd een deelnemer (piket-) per regiokring dienst te hebben, zodat de SWN altijd (24/7) voor de meldkamer te bereiken is!

11. MELDING

De deelnemer die opgeroepen wordt heeft direct contact met de Regionale Meldkamer Politie waarbij deze geïnformeerd wordt over de plaats en de aard van de aanrijding. De deelnemer gaat vervolgens met gepaste snelheid zo snel als mogelijk en toegestaan ter plaatse. In geval de deelnemer zelf rechtstreeks (buiten de meldkamer) de melding krijgt, bijvoorbeeld telefonisch of via een passant/derde, dan dient hij/zij altijd eerst de meldkamer te informeren alvorens ter plaatse te gaan. Immers een afhandeling vindt altijd plaats onder regie en aansturing van de meldkamer Politie!

Indien de deelnemer op dat moment geen dienst heeft, maar wel door een derde geïnformeerd wordt inzake een wildaanrijding of calamiteit, dan belt deze deelnemer de meldkamer. Indien hij/zij zelf in de buurt is, dan kan deze deelnemer de meldkamer vragen om de dienstdoende deelnemer contact met hem op te laten nemen. Beide overleggen dan wie de melding verder afhandelt.

Treft de deelnemer op weg naar een opgegeven melding nog een andere aanrijding of calamiteit aan, dan brengt hij/zij de meldkamer daarvan direct op de hoogte en handelt dit voorval vervolgens als een individuele melding af. Ook indien de melding al is afgehandeld wordt dit doorgegeven aan de meldkamer, zodat zij op hoogte zijn en de melding kunnen muteren in het meldkamer systeem.

12. PLAATS AANRIJDING

Indien de deelnemer op de plaats van de aanrijding is, bekijkt hij/zij de situatie ter plaatse. Wanneer het betreffende dier nog leeft wordt deze uit het lijden verlost. Dit dient op een verantwoorde en veilige manier te gebeuren. Wanneer omstanders nog ter plaatse zijn, dient men hier zorgvuldig mee om te gaan.

Leg, indien nodig, geduldig en tactvol aan de direct betrokkenen bij de aanrijding of omstanders uit waarom een dier uit het lijden verlost moet worden en wat er met het dier gaat gebeuren. Verwijs eventueel naar de SWN website. Geef ook altijd gelegenheid aan aanwezige personen om de plaats incident te verlaten, alvorens het dier uit zijn lijden wordt verlost.

De surveillance-eenheid van de politie die mogelijk ter plaatse is, handelt het materiële gedeelte van de aanrijding af. Zij bemoeien zich niet met het wild.

De deelnemer handelt dus alles af met betrekking tot het aangereden wild en heeft voor dat deel de regie en verantwoordelijkheid namens SWN.

13. VEILIGHEID

Tijdens de werkzaamheden worden altijd de volgende veiligheidsmaatregelen genomen:

- Alle logisch te nemen maatregelen ten behoeve van uw eigen veiligheid,
- het dragen van de door SWN beschikbaar gestelde reflecterende kleding,
- voeren van de door SWN verstrekte oranje zwaailamp en de alarmverlichting,
- opvolgen aanwijzingen van de aanwezige politie of wegbeheerder,
- op autosnelwegen wordt alleen opgetreden onder begeleiding van politie of wegbeheerder (RWS weginspecteur),
- idem voor spoorwegen onder begeleiding van de centrale meldkamer Politie of Prorail

Denk eraan, u bent geen verkeersregelaar! Maak dit bekend aan degene, bijvoorbeeld de politie, die u vraagt te assisteren bij het regelen van het verkeer of bij het geven van aanwijzingen aan het verkeer. U mag dus geen verkeer regelen!

14. NAZOEK

Indien het dier, vermoedelijk gewond, is weggevlucht, zorgt de deelnemer ervoor dat op de plaats van de aanrijding de vluchtrichting van het dier duidelijk gemarkeerd wordt door middel van markeringslint.

In de nachtelijke uren wordt er in principe niet nagezocht. De deelnemer draagt zorg dat de volgende dag een gecertificeerde deelnemer van de zweethondenlijst van de Stichting Zweethonden Nederland (SZN) wordt ingezet.

Wanneer het dier geraakt is maar ogenschijnlijk niet gewond, wordt voor de zekerheid toch een controle nazoek met een zweethond uitgevoerd. Dit betekent dat, indien het dier niet wordt aangetroffen, er altijd een controle nazoek met een SZN erkende zweethond uitgevoerd dient te worden.

De deelnemer zorgt ervoor dat voordat de nazoek wordt ingezet de plaatselijke terreineigenaar/ grondgebruiker of jachthouder zo veel als mogelijk in kennis wordt gesteld van de nazoek. Neem eventueel contact op met uw coördinator, zodat deze de juiste persoon of personen op de hoogte kan stellen van de nazoek.

Indien de betreffende jachthouder of grondgebruiker niet bereikbaar is, wordt de nazoek alsnog verricht en wordt de terreineigenaar/ grondgebruiker of jachthouder naderhand ingelicht. Ook wanneer het dier niet is aangetroffen! Wanneer de terreineigenaar/ grondgebruiker of jachthouder aangeeft dat hij zelf de nazoek uit wil voeren of mee wil, dan is dat in overleg mogelijk, mits dit geschiedt met een SZN gecertificeerde zweethond. Nazoek vindt bij voorkeur plaats in gezelschap van de deelnemer die ter plaatse is geweest. De SZN zweethondengeleider heeft tijdens de nazoek de regie. De afhandeling is, na het aantreffen van het dier, hetzelfde als in de overige gevallen. De deelnemer of zweethondengeleider zorgt er tevens voor dat eventuele markeringen op de plaats van aanrijding verwijderd worden.

De actuele lijst van SZN erkende teams is beschikbaar op <https://www.zweethonden.nl/>

15. CALAMITEITENMERK

SWN beschikt over landelijk unieke genummerde oranje calamiteitenmerken. Deze kunnen éénmalig gebruikt worden in de SWN registratiefunctie in het BRS. Ook deelnemers buiten SWN werkgebied dienen deze te gebruiken wanneer zij via SWN in het BRS registreren. In dit laatste geval zal SWN kosten voor deze calamiteitenmerken in rekening brengen aan de betreffende lokale organisatie voor het gebruik van deze merken, de SWN landelijke registratiefunctie en daarmee samenhangende faciliteiten (o.a. Rendac/destructie).

Deze merken worden door de betreffende coördinator aan deelnemers verstrekt.

In het dode stuk wordt zo snel mogelijk een SWN oranje calamiteitenmerk aangebracht. Voor dieren, die als biomassa de natuur ingaan, wordt een wildmerk dichtgedrukt en daarna vernietigd (behalve voor Wild Zwijn, zie punt 17 van deze werkwijzer).

Het nummer van dit merk wordt op het registratie-invulscherm in BRS vermeld. Vul het merk in zoals het ook op het label staat (bv. A00026) Elk merk is maar 1 maal te gebruiken bij het invoeren in BRS.

16. BESTEMMING KADAVERS:

Biomassa:

Dieren en geweide die als biomassa worden weggedaan worden op een niet voor het publiek zichtbare plaats in het veld gebracht. Voor dieren die als biomassa de natuur ingaan wordt een calamiteitenwildmerk dichtgedrukt. Elk dood dier krijgt zo toch een uniek nummer. Dit geldt voor alle aangetroffen wilde dieren ook voor vossen, dassen, boom- en steenmarters, wasberen en marterhonden (Let op: voor wilde zwijnen geldt dit niet, zie punt 17 van deze werkwijzer).

Destructie:

Indien in een provincie of regio afspraken zijn gemaakt voor destructie dan dienen kadavers te worden voorzien van een calamiteitenmerk en bij het dichtstbijzijnde depot in de daarvoor bestemde voorziening te worden achtergelaten.

Consumptie (-humane):

Per provincie is vastgesteld of dieren in de consumptielijn mogen worden gebracht onder vigerende voorwaarden NVWA/SWN. Indien dit het geval is dan dient de deelnemer zelf als Gekwalificeerd Persoon (GP) te beoordelen of het dier nog geschikt is voor humane consumptie. Indien dit niet het geval is wordt deze hetzij in het bos- en of natuurgebied als biomassa achtergelaten (zie biomassa) of ingeleverd op vaste punten ter destructie. Dit duidelijk aangeven op het registratie-invulscherf in het BRS.

Indien dieren niet in de consumptielijn mogen worden gebracht is het ook NIET toegestaan om deze op een andere manier te verwerken buiten biomassa en destructie.

Preparateur:

In geval het wenselijk is om een dood aangetroffen dier te laten prepareren dan wordt deze altijd voorzien van een SWN calamiteitenmerk en daarna aangeboden bij een preparateur. Het is niet toegestaan dat er een "handel" in deze dieren ontstaat.

Dit soort gevallen zien altijd op incidentele voorvallen en dienen aangegeven te worden in BRS met omschrijving voorval in het notitiescherf.

Onderzoek (wetenschappelijk):

Indien er een bijzonder dier of een dier met bijzonderheden/afwijkingen is aangetroffen kan het nuttig of gewenst zijn dit dier aan te bieden voor wetenschappelijk onderzoek. Hierover zijn afspraken gemaakt met Wageningen Universiteit (WenR) en het Dutch Wildlife Health Centre (DWHC).

Ook kan het zijn dat een onderzoeksvraag bij ons is uitgezet, zoals op dit moment het geval is bij incidenten met een wolf. Neem in bijzondere of aan u bekende gevallen contact op met uw coördinator die zal afstemmen met de betreffende organisatie. In afstemming met de betreffende organisatie wordt aangegeven hoe het dier aan te leveren of dat deze wordt opgehaald.

17. WILD ZWIJN: PROTOCOL VANWEGE MONITORING AFRIKAANSE VARKENSPEST (AVP)

Vanwege het adequaat kunnen monitoren van ontwikkelingen rond een mogelijke uitbraak en monitoring Afrikaanse varkenspest (AVP) is de werkwijze voor de afhandeling van incidenten met wilde zwijnen aangepast.

Bij incidenten met wilde zwijnen is het gebruik van het oranje calamiteitenmerk altijd verplicht. Ook wanneer kadavers als biomassa in het veld worden achtergelaten. Juist bij biomassa wild zwijn is het van belang dat het merk goed zichtbaar is en bij voorkeur aan één van de achterlopers wordt aangebracht. Hierdoor kan bij een eventuele melding iedere verdenking snel worden uitgesloten. Deze werkwijze is met provincies overeengekomen waar SWN actief is en dus verplicht!

18. WOLF: PROTOCOL AFHANDELING INCIDENT ONDER DIRECTE REGIE SWN

Vanwege het door provincies en BIJ12 uitgebrachte 'Draaiboek Wolf' is mogelijk verwarring ontstaan hoe en op welke wijze te handelen bij een aanrijding met een Wolf. Zonder voorbij te willen gaan aan alle goed bedoelde intenties van dit draaiboek is de daarin voorgestelde handelwijze om meerdere redenen niet uitvoerbaar in de praktijk.

SWN heeft daarom in overleg met Politie en WenR (Alterra) en hier opvolgend met direct betrokken partijen als BIJ12 (namens provincies), Zoogdierverseniging en Wolven in Nederland afgesproken vast te houden aan het protocol SWN. Voor de Politie is het van belang dat de openbare veiligheid is gediend en de weg dus zo snel als mogelijk is vrijgemaakt voor vrije en veilige doorgang wegverkeer. Ook acht de Politie het niet wenselijk dat ramptoerisme kan ontstaan. Voor WenR als eerst aangewezen onderzoeksinstituut in het 'Draaiboek Wolven' is het van belang om monsternamen en eventueel sporenonderzoek te kunnen doen. Dit kan achteraf mits dit goed is georganiseerd. Voor dit alles is natuurlijk uw eigen veiligheid van het grootste belang.

Hoe te handelen:

- U handelt op aansturing en onder regie van de OVD meldkamer Politie indien melding Wolf bekend is;
- Bij aantreffen Wolf na een andere melding (wildaanrijding) van de meldkamer (Lees = Wolf niet bekend) neemt u zelf contact op met de betreffende OVD;
- U belt direct daarna altijd met de 24/7 wolvenlijn SWN op nummer: 06.51056106;
- SWN neemt daarop direct contact op met zowel Politie (OVD) als WenR voor vervolg afhandeling en houdt

telefonisch contact met u tijdens de afhandeling;

- Bij aantreffen kadaver ter plaatse: weg vrijmaken en kadaver in haar geheel/gesloten z.s.m. vervoeren naar de dichtstbijzijnde koeling en het stuk voorzien van een calamiteitenmerk;
- Indien het dier niet ter plaatse wordt aangetroffen dient er -met alle voorzichtigheid- een nazoek plaats te vinden. U houdt hierbij telefonisch contact met de dienstdoende persoon van de SWN wolvenlijn en blijft dus aanspreekbaar tijdens de nazoek. Denk hierbij aan uw eigen veiligheid!;
- Indien het dier nog leeft maar ernstig gewond is, dan bent u namens SWN bevoegd het dier uit lijden te verlossen middels een veilig af te geven vangschot;
- U markeert de plaats aanrijding en of omgeving plaats aantreffen dier op een voor publiek niet herkenbare wijze (dit i.v.m. sporenonderzoek WenR);
- DNA monsternamen door WenR vindt plaats in de koeling;
- U blijft beschikbaar voor overleg of nadere informatie;
- Deelnemer staat de pers NIET te woord; SWN neemt alle (media-) contacten voor haar rekening;
- SWN neemt samen met de Politie de verantwoording over van de betrokkenen, onder SWN aangesloten, deelnemer zodat deze is afgeschermd en niet kan worden blootgesteld aan publieke opinie.

Juist vanwege alle maatschappelijke discussie en gevoeligheden rondom vestiging van de wolf in Nederland en dus te verwachten incidenten is het van uiterst belang dat alle deelnemers zich houden aan gemaakte afspraken. Juist en vooral in het belang van de deelnemer zelf!

19. AANTREFFEN DODE DIEREN NIET ZIJNDE EEN WILDAANRIJDING

Het komt regelmatig voor dat er dode dieren worden aangetroffen die, anders dan door een aanrijding, om het leven zijn gekomen. Hierbij valt te denken aan raster- en verdrinkingslachtoffers. Van sommige dieren is er geen doodsoorzaak te achterhalen. Dieren die verdronken zijn of waar de doodsoorzaak niet van bekend is worden altijd als biomassa achtergelaten in de natuur of ter destructie aangeboden. Tevens is het mogelijk om deze dieren aan te bieden bij het DWHC te Utrecht. Zij vragen om zoveel mogelijk onderzoeksmateriaal en halen de kadavers zelf op.

20. TROFEEËN

Er dient geen gesleep en/of handel te ontstaan met trofeeën. Indien de jachthouder van het gebied waar de aanrijding heeft plaatsgevonden de trofee graag wil hebben, dan is dit mogelijk. Deze dient echter wel te weten dat hij er formeel geen aanspraak op kan maken. Heeft de jachthouder of deelnemer belangstelling voor de trofee, dan wordt dit in ieder geval nooit besproken waar de betrokkene van een aanrijding bij is.

21. ONTWEIDEN

Ontweid nooit een stuk wild direct aan de weg. Laat daar ook geen delen van het aangereden dier liggen. De kans is groot dat hier wilde zwijnen, vossen of dassen op trekken, wat het risico op een volgende aanrijding op diezelfde plaats verhoogt. Bovendien houdt onze overeenkomst met de wegbeheerder in dat we alles van de weg of uit de berm verwijderen.

22. NOODZAKELIJK AFSCHOT WILD

Wanneer er een melding komt van bijvoorbeeld een wild zwijn of een ree dat vast zit in een tuin of iets dergelijks, dan wordt het spoedeisende karakter van de situatie bekeken of dit dier geholpen kan worden om vrij te komen. Is dit niet het geval, dan kan tot afschot worden overgegaan. Controleer ook de omstandigheden, mogelijk dat de locatie binnen de bebouwde kom valt of een gevaarstelling heeft, vraag in dat geval toestemming van de OVD (zie ook punt 28). Is dit niet het geval, dan kan tot afschot worden overgegaan. Breng in dat geval de jachthouder op de hoogte, eventueel via uw coördinator.

Bekijk bij een melding met betrekking tot wild altijd of er een directe noodzaak tot optreden is of dat het misschien een zaak is voor de (aangrenzende) jachthouder. Vink in het registratie-invulscherp BRS het vakje "uit lijden verlost" aan, ook indien het dier is afgevangen door middel van een mes.

23. GEBRUIK VOOR HUMANE CONSUMPTIE (ROAD-KILL)

Alleen indien dit vanuit de SWN is aangegeven en geborgd, kan aangereden wild (road kill) bij humane consumptiegeschiktheid onder strikte voorwaarden worden geleverd aan een wildafnemer. Dit in afwijking op EU regelgeving, conform afspraken met de NVWA. De wildafnemer dient te zijn weergegeven in het invulformulier in SWN/BRS. Indien deze niet beschikbaar is, dan mag daar ook geen wild worden afgeleverd. In dat geval kan het wild alleen als biomassa worden achtergelaten in de natuur, of worden aangeboden ter destructie. In het kader van de afspraken tussen de NVWA en SWN neemt de gekwalificeerd persoon (GP) die de melding afhandelt, zowel de beoordeling als het eerste onderzoek (organen en ingewanden) van eventueel voor consumptie geschikt wild voor zijn rekening.

Bijzonderheden worden ingevuld op de "Verklaring eerste onderzoek". Alleen bij wild dat naar de poelier gaat dient deze verklaring ingevuld te worden. Doe dit dan ook niet bij wild dat als biomassa teruggaat naar de natuur.

Dit document is in het BRS beschikbaar onderaan het registratieformulier wildaanrijdingen. Standaard wordt op deel 1 bij bijzonderheden "wildaanrijding" vermeld. Indien de afnemer is gekozen in het BRS registratie formulier, dan komen de ingevulde gegevens automatisch beschikbaar voor de wildafnemer via het voor haar toegankelijke Wild Registratie Systeem.

24. MONSTERNAME BLOED OF DNA

Indien er via een Faunabeheereenheid (FBE) of wetenschappelijke aangesloten organisatie als WenR of DWHC de vraag komt om bloed- of DNA monsters te nemen van bijvoorbeeld wilde zwijnen of andere in het wild levende dieren in verband met onderzoek naar ziektes, is de SWN deelnemer verplicht hier zorg voor te dragen. De benodigde materialen zullen in dat geval worden verstrekt.

25. AFVOER DIEREN NAAR POELIER OF RESTAURANT

Afhankelijk van de situatie is het mogelijk dat SWN, indien het wild geschikt is voor consumptie, afspraken maakt met een wildafnemer conform afspraken NVWA. Indien dit het geval is en er een aanrijding heeft plaatsgevonden met een edelhert, damhert, ree of wild zwijn, dat geschikt is voor humane consumptie, dan wordt deze ontweid en gewogen. Deze dieren worden vervolgens of in een verzamelplaats (koeling) gehangen waarna ze door de poelier worden opgehaald, of direct bij een poelier of restaurant afgeleverd. In alle gevallen betreft het een afleveradres waar de SWN afspraken mee heeft gemaakt en die als zodanig zichtbaar zijn in BRS. De betreffende poelier/restaurant krijgt vanuit het BRS automatisch bericht in welke koeling welk stuk wild met welk calamiteitenmerk hangt. De poelier zorgt voor de monstername ten behoeve van trichinenonderzoek wilde zwijnen. Zorg er bij het ontweiden voor dat er een deel van het middenrif achterblijft in het wild zwijn ten behoeve van een monstername.

26. KOELING/VERZAMELPLAATS (INDIEN VAN TOEPASSING)

Let erop dat indien wij gebruik maken van andermans eigendom, zoals bijvoorbeeld een koeling, deze schoon achtergelaten wordt. Het mag en kan niet zo zijn dat de beheerder/eigenaar van een koeling deze elke keer zelf schoon moet maken.

27. REGISTRATIE EN CATEGORIEËN MELDINGEN

Uw registratie in de SWN functionaliteit binnen de website www.boaregistratie.nl, dient zo snel als mogelijk, doch uiterlijk binnen 24 uur, via het u bekende "meldingsformulier wildaanrijding" ingevuld en verstuurd te zijn. Ook als het dier niet aangetroffen wordt, moet het wel geregistreerd worden.

Het is van uiterst belang dat de registratie van de afhandelingen door aangesloten deelnemers zorgvuldig wordt gedaan. Verzamelde gegevens worden niet alleen gebruikt door uw Faunabeheereenheid (FRS) en provincie. Deze zijn ook zichtbaar voor aangesloten onderzoeksinstanties als WenR en DWHC of NVWA. Zorgvuldige invoer is dus van eminent belang. Allen zijn afhankelijk van uw juiste invoer. De verzamelde gegevens worden automatisch gedeeld met wegbeheerders, het FRS t.b.v. gebruik FBE/WBE en Jachthouder en het WRS ten behoeve van de wildafnemer. Het is dus echt van belang dat u zo zorgvuldig als mogelijk uw registraties verwerkt!

In de praktijk hebben we met diverse meldingen te maken die op een verschillende manier geregistreerd dienen te worden in BRS. Op de volgende pagina volgt een overzicht:

Wildaanrijding: alle dieren waarvan met zekerheid vastgesteld kan worden dat deze ten gevolge van aanraking met een voertuig, gewond, dan wel dood zijn.

Noodzakelijk afschot: gewond wild (waarvan niet vastgesteld kan worden, dat dit ten gevolge van een aanrijding is), dieren die vast zitten in een raster, losgebroken vee (kan b.v. ook een gehouden damhert zijn) en wild.

Preventief afschot: afschot van dieren die zich op of langs de (snel)wegen bevinden en waarvan de wegbeheerder het uitdrukkelijke verzoek heeft gedaan om deze af te schieten ten behoeve van de verkeersveiligheid (Let op toestemming OVD Politie).

Levend aangetroffen: dieren die levend gevangen zijn en naar een opvang zijn gegaan dan wel vrijgelaten zijn.

Dood aangetroffen: dieren die dood worden aangetroffen, bijvoorbeeld rasterslachtoffers en verdrinkingsslachtoffers.

Dood/gewond door hond: dieren die ten gevolge van het opjagen dan wel gebeten zijn door een hond en hierdoor gewond of dood zijn.

28. AFSCHOT LOSGEBROKEN DIEREN

Wanneer men op verzoek van de meldkamer assistentie verleent bij losgebroken gehouden dieren (vee en of huisdieren), waarbij sprake is van noodzakelijk afschot, controleer dan altijd of er toestemming is van de eigenaar van het dier! Beoordeel of de situatie van dien aard is dat afschot de enige mogelijkheid is en overleg dit met de Officier Van Dienst (OVD) van de Politie.

Zorg altijd voor persoonlijke toestemming van de OVD Politie, alvorens tot afschot over te gaan. Voor de inzet c.q. afschot wordt de eigenaar medegedeeld dat hij een factuur van € 75,00 van de SWN krijgt. Vraag dus naar de gegevens van de opdrachtgever(eigenaar).

De inzet valt in dit geval niet onder de verantwoordelijkheid van de SWN, maar van de Politie (Openbare orde en veiligheid mens en dier/Directe gevaarzetting).

U maakt hierbij gebruik van het aan u verleende verlof op grond van de WWM. Denk dus ook aan de voorwaarden van dit verlof.

Om het geschoten gehouden dier in de consumptie lijn af te mogen leveren is toestemming van de NVWA nodig, deze moet conform de huidige regeling namelijk levend gekeurd worden. De NVWA kan toestemming geven om hiervan af te wijken. Neem desgewenst contact op met de SWN indien dit aan de orde is.

29. LEVEND AANGETROFFEN, DOORGELEIDING DIERENAMBULANCE

Voor gewonde en eventueel nog te revalideren dieren kan naar eigen inzicht de Dierenambulance ingeschakeld worden. Ook indien u een gehouden huisdier heeft aangetroffen schakelt u de Dierenambulance in. Deze kunnen middels chipcontrole de eigenaar informeren.

SWN heeft landelijk afspraken gemaakt met de Federatie Dierenambulances Nederland (FDN). Iedere regiokring dient bekend te zijn met de lokale Dierenambulances en deugdelijke werkafspraken te maken. Indien nodig kan een beroep worden gedaan op SWN via info@wildaanrijding.nl

30. LEVEND AANGETROFFEN, DOORGELEIDING OPVANGCENTRUM

Levend gevonden en nog op te vangen dieren zoals reekalveren gaan naar een opvangcentrum dat is aangesloten bij de Stichting Reeënopvang Nederland. Vooraf dient telefonisch met de betreffende opvang te worden afgestemd of er ruimte beschikbaar is en op welke wijze het vervoer dient plaats te vinden. Door de SWN ontheffing is dit vervoer gedekt. Regionaal dient te worden afgestemd wat het dichtstbijzijnde opvangcentrum is. Voor een actuele lijst met opvangcentra zie : www.stichtingreeenopvangnederland.nl

Met het melden door de SWN deelnemer van dit vervoer aan de meldkamer is het vervoer hiervan door de Politie gelegaliseerd. Het vervoer kan dan ook door toestemming van de meldkamer eventueel plaatsvinden door de dierenambulance.

31. DE WET EN OVERIGE DIEREN

Na inwerkingtreding van de Wnb en daarmee het vervallen van de voormalige landelijke SWN aanwijzing Art 75 F&F Wet (Ministerie) zijn diersoorten buiten de voormalige destijds door provincies afgegeven Art 67 F&F Wet niet langer specifiek benoemd.

Reden voor SWN om in afstemming met o.a. provincies te komen tot correcte en juiste invulling binnen de Wnb middels een voor deelnemers werkbaar opdracht. De diersoorten zijn in deze opdracht opnieuw benoemd. Door het Min LNV is nog geen invulling gegeven aan de toegezegde lijst diersoorten voor provincies. Reden waarom niet alle provincies invulling hebben gegeven aan de door SWN geïnitieerde model opdracht Wnb zoals SWN deze hanteert in die provincies en werkgebieden waar SWN verantwoordelijk is.

Juist omdat niet altijd bekend is (ook bij de meldkamer politie niet) welke diersoort het precies betreft is het niet gewenst dat onveilige situaties in wegverkeer of onnodig leed ontstaan. Vandaar dat SWN van mening is dat alle meldingen dienen te worden afgehandeld als zijnde een wildaanrijding ongeacht de diersoort. Met wegbeheerders binnen het werkgebied SWN is overeengekomen dat deze ook worden gezien als een afhandeling zijnde een wildaanrijding. Reden waarom in SWN werkgebieden (provincies) de vigerende opdracht Wnb voorziet in het benoemen van alle in het wild levende zoogdieren en vogels.

Hiermee is iedere SWN deelnemer voorzien van toestemming middels de machtiging SWN voor de afhandeling van alle in het wild levende zoogdiersoorten en vogels.

Indien het naar de mening van de deelnemer gepast is om de Dierenambulance in te schakelen (bijv een knobbelzwaan of iets dergelijks) dan staat dat de deelnemer naar eigen inzicht vrij.

M.a.w. de opdracht geeft u alle ruimte om bij dit soort omstandigheden naar inzicht te handelen naar die omstandigheden. In afstemming met de meldkamer kunnen dit soort meldingen indien nodig verder worden afgehandeld door de Dierenambulance.

32. VERJAGING LANGS WEGEN

Verjaging van in het wild levende dieren langs wegen en eventueel afschot vanwege directe gevaarzetting kan uitsluitend plaatsvinden na opdracht van de OVD Politie.

Dit valt buiten de SWN opdracht en kan uitsluitend plaatsvinden in opdracht van de Politie op verzoek van de wegbeheerder (vrije en veilige doorgang wegen) of onder directe opdracht van de Politie vanwege gevaarzetting (openbare orde en veiligheid).

De daadwerkelijke uitvoering kan uitsluitend worden gedaan door SWN deelnemers. Derden nemen onder geen beding actie aan deel.

33. VERZEKERING DEELNEMER

Tijdens de uitvoering van werkzaamheden binnen het kader van deze SWN werkwijzer is de deelnemer door de SWN verzekerd tegen het risico van Wettelijke Aansprakelijkheid.

De verzekeraar beroept zich daarbij op de actuele lijst van deelnemers die via SWN staan geregistreerd in het BRS.

34. VERZEKERING BETROKKENE WILDAANRIJDING

Er bestaan beperkte WA+ en cascoverzekeringen die, ongeacht schuldvraag, dekking bieden bij schade veroorzaakt door dieren (onheil van buitenaf). De betrokkene dient in sommige gevallen bij zijn verzekeringsmaatschappij hard te kunnen maken dat de schade ook inderdaad door een in het wild levend dier is veroorzaakt.

Indien nodig kan betrokkene een beroep doen op de dienstdoende deelnemer en SWN verzoeken een verklaring af te geven van de desbetreffende registratie in het BRS.

35. WILDREK

Door enkele deelnemers worden zogenaamde wildrekken gebruikt die je op de trekhaak van de auto kunt bevestigen. Ga hier zorgvuldig mee om, omdat het verkeer dat achter je rijdt kan zien wat er op het wildrek ligt. Uiteraard doen we niets verkeerd, maar het kan voor sommige mensen een akelig gezicht zijn. Dek voor zover mogelijk het dier af. Zorg dat de verlichting deugdelijk werkt en dat de kentekenplaat altijd goed zichtbaar is.

36. POLITIE EN REGIONALE MELDKAMERS

Afhankelijk van de politie eenheid waar de melding vandaan komt, worden vooraf afspraken gemaakt over de wijze waarop deelnemers door de meldkamer worden gewaarschuwd en ingezet. Deze werkwijze wordt de deelnemende SWM vrijwilligers vooraf via een separate instructie bekend gemaakt.

37. KLACHTEN

Indien er klachten zijn dan kunt u deze kenbaar maken bij het bestuur van de SWN via info@wildaanrijding.nl

38. ALGEMEEN

- Denk altijd eerst aan uw eigen veiligheid
- Handel integer
- Het succes en voortbestaan van deze regeling valt en staat met de houding, de inzet, het verantwoordelijkheidsgevoel en de collegialiteit van de deelnemers
- Houd er rekening mee dat uw werkzaamheden gevoelig kunnen liggen
- Wanneer omstanders aanwezig zijn, leg dan uit wat u gaat doen
- Ga respectvol om met ieders mening en werkwijze

39. VERWIJZING NAAR RELEVANTE SWN DOCUMENTEN

- [Profielschets SWN deelnemer](#)
- [Hoedanigheidsverklaring SWN werkzaamheden deelnemer](#)
- [Model SWN overeenkomst Opdracht Wetnb voor provincies NL](#)

40. APPENDIX PROVINCIE GELDERLAND - SWN

Afwijkingen of aanvullende voorwaarden in de provincie Gelderland:
N.v.t.



CORE_CAM2

43°F 6°C



04-15-2021 21:24:00 000002143



CORE_CAM2

43°F 6°C



04-15-2021

21:24:00 000002142

[04-03-2020 09:54:08] [REDACTED] Vanmorgen dode wolf door aanrijding op noordVeluwe. [REDACTED] weet er van.

[04-03-2020 12:31:35] Peter Drenth: Ja hoorde ik

[14-04-2020 21:09:18] [REDACTED] Morgen gaat de wolvencommissie haar plan aan de achterbannen voorleggen. Krijgt persaadacht [REDACTED] is geïnformeerd. Maandag stuk in pberaad

[14-04-2020 21:10:42] Peter Drenth: ♦

[30-04-2020 10:25:28] [REDACTED] Vandaag weer een wolvenaanval in de west Betuwe. Nu in Beesd gisteren Culemborg. Met [REDACTED] besproken wat evt reactie kan zijn.

[30-04-2020 11:13:45] Peter Drenth: ♦

[05-05-2020 16:39:16] [REDACTED] Wolvenplan is klaar, in lijn met concept. Komt morgen binnen en meteen dinsdag in GS. [REDACTED] gaat je waarschijnlijk morgen appen.

[23-05-2020 13:54:36] [REDACTED] Tkn

<https://www.omroepbrabant.nl/nieuws/3207908/wolf-verscheurt-opnieuw-schapen-in-gemeente-heusden-aanval-op-beelden-te-zien>

[23-05-2020 13:55:56] [REDACTED] Als ik het goed heb was het Brabant. Ben deze week al een aantal keer gebeld door de provincie. Lastig verhaal.

[25-05-2020 17:45:20] Peter Drenth: [REDACTED] zou jij onze wolven info en het rapport van de wolvencommissie en onze aanpassingen in de schade/preventie aan de nwe gedep in Brabant kunnen sturen?

[25-05-2020 18:18:04] [REDACTED] Doe ik

[25-05-2020 18:19:15] Peter Drenth: ♦

[03-06-2020 15:20:25] [REDACTED] Nabrande annotatie bacvp over de wolf. DNA is binnen, er zit in Limburg/ Zuidoost Brabant een wolf uit de Frans Italiaanse alpenpopulatie. Als we met ministerie gesprek optuigen over internationaal beheer plan dan hebben we niet meer alleen met Duitsland van doen.

[04-06-2020 18:34:30] [REDACTED] Goeie BACVP gehad en nog over wolf gesproken? Zonder tegenbericht zet ik de beantwoording klaar voor p-beraad. Overigens zijn er nu ook vragen van GroenLinks die gelijktijdig beantwoord moeten worden.

[04-06-2020 19:09:48] Peter Drenth: Afsproken dat de wolvenprovincies vragen LNV beantwoorden en voor volgende BAC agenderen of wolvenplan actualisatie behoeft agv wolvencommissie GLD en vraagstuk zwerf wolven.

[04-06-2020 19:41:42] [REDACTED] Ok

[05-06-2020 14:53:54] [REDACTED] Zojuist ook beantwoording Statenvragen GroenLinks over de wolf nageleverd voor p-beraad. Ik hoop dat alles gelijktijdig door kan.

[05-06-2020 15:18:22] Peter Drenth: Mooi dat je al een voorzet hebt. Gelijk op houdt ons beetje uit de politiek

[11-06-2020 16:12:37] [REDACTED] [REDACTED] vraagt geld voor een docu over wolf en mens op de Veluwe. Op zich positief, is dat ook jouw eerste indruk?

[16-06-2020 13:38:41] Peter Drenth: Ja

[17-06-2020 11:00:05] [REDACTED] Bij [REDACTED] op 25 juni een uurtje geprikt voor overleg met de Wolvencommissie.

[17-06-2020 13:29:05] Peter Drenth: ♦

[01-07-2020 11:28:39] Peter Drenth: Als het leefgebied groter wordt neemt toch automatisch ook het gebied met de vergoeding preventie toe? Of moet daar apart in de subsidieregeling

[01-07-2020 11:28:51] Peter Drenth: Over besloten worden

[01-07-2020 11:29:29] [REDACTED] Gaat automatisch over door gs aangewezen gebied. Wel eerst aanwijzen dus

[01-07-2020 11:29:44] Peter Drenth: ♦

[01-07-2020 11:38:31] [REDACTED] 61 dode schapen in Gelderland niet in NL zoals [REDACTED] stelt

[01-07-2020 11:38:53] Peter Drenth: Ja bijzondere redenering

[07-07-2020 07:59:41] [REDACTED] Je hebt een reactie van de Wolvencommissie op de mail. Men ziet het wel zitten om landelijk een rol te spelen.

[08-07-2020 16:44:51] Peter Drenth: Goed bericht

[20-07-2020 16:36:53] [REDACTED] Mail gaat trouwens over brief ipo aan lto over de wolven. Lijkt mij prima zo.

[29-08-2020 11:40:55] [REDACTED] <bijgevoegd: 00000215-PHOTO-2020-08-29-11-40-55.jpg>

[29-08-2020 11:42:18] [REDACTED] De wolf begint zich er ook mee te bemoeien op Staverden. 2e hertenkalf al deze week. Goeie impuls voor de jagers om zelf meer te doen♦

[29-08-2020 16:29:03] Peter Drenth: Tja als je niet afscheid dan is het ook makkelijk kiezen voor de wolf

[30-08-2020 13:07:21] [REDACTED] Helaas vandaag ook weer een aanval op schapen in Epe. Zal reuring geven en is hopelijk een stimulans om de regeling te gebruiken want dat loopt nog niet storm.

[30-08-2020 19:36:52] Peter Drenth: Zal dan wel wolvenweek worden qua nieuws

[28-10-2020 10:58:45] [REDACTED] Opvang wolf wellicht wel

[28-10-2020 10:59:33] Peter Drenth: Ik ben voorstander van streekproducten. We gaan voor de eerste stoofpot van wolf♦♦

[28-10-2020 10:59:52] [REDACTED] ♦

[29-10-2020 09:19:19] [REDACTED] Vannacht voor 2e keer waarschijnlijke wolvenaanval in Ooipolder. We kijken met Bij12 hoe we kunnen helpen.

[29-10-2020 10:16:16] Peter Drenth: ♦

[03-11-2020 08:11:37] [REDACTED] Dag Peter, aanval op schapen Ooipolder was mogelijk werk van goudjakhals ipv wolf, weten we volgende week. Vraag is of we die schade ook vergoeden want de goudjakhals is nog geen inheemse soort (moet LNV nog aanwijzen). Mijn advies is gewoon schade betalen, mee eens?

NB: er is gisteren een noodset afrastering naar het gebied gegaan, werd gewaardeerd.

[03-11-2020 08:22:00] Peter Drenth: Goed geregeld en mee eens schade vergoeden

[03-12-2020 12:45:50] [REDACTED] Zojuist een stukje aangeleverd voor de mededelingenbrief over voortgang wolvendossier, in het bijzonder over opschalen bepaalde vraagstukken naar het landelijke overleg

[03-12-2020 12:46:08] Peter Drenth: Mooi

[18-12-2020 10:54:06] [REDACTED] De wolvin op de Zuidwestelijke Veluwe is niet langer single. Natuurmonumenten gaat dit nieuws vandaag brengen via omroep Gelderland.

[18-12-2020 12:06:01] Peter Drenth: Oops dat wordt daar dus druk in mei

[06-03-2021 14:04:59] Peter Drenth: <https://www.edestad.nl/112/ongeval/671089/wolf-dood-na-aanrijding-in-ed>

[06-03-2021 18:45:19] [REDACTED] Onverwachte ontwikkeling, op zich goed dat het dier meteen dood was.

[09-03-2021 09:51:47] [REDACTED] Je hebt op 18/12/20 een brief gekregen van LTO aan ipo over openbaarheid van wolvenggegevens. BIJ12 registreert deze gegevens en stelt voor hierop te reageren en een gesprek aan te bieden met LTO dat ze dan kunnen combineren met een eerder toegezegd gesprek over het melden van faunaschade. Ok?

[09-03-2021 09:52:15] Peter Drenth: Goede oplossing

[30-03-2021 10:55:45] [REDACTED] Bij IPO lijkt er weinig enthousiasme te zijn om donderdag al wat te doen met wolvenmaatregelen in de uitwerking van het GLB NSP. Een nieuw pakket binnen ANLb voor wolfinclusief boeren in het leefgebied zou mooi zijn. Zou jammer zijn als we Europees geld laten liggen voor beheer en onderhoud van door ons betaalde wolfwerende rasters.

[30-03-2021 10:56:47] Peter Drenth: Mee eens. Handig om dit ook uit te zetten naar Brabant, Overijssel en Drenthe

[28-05-2021 11:17:34] Peter Drenth: Vergoeden wij ook wolvenschade aan particulieren en ook schade aan paarden en pony's?

[28-05-2021 11:22:24] [REDACTED] Zojuist gemaild. Wolvenschade bij particulieren alleen schapen en geiten. Werd ik al over benaderd door van Beuzekom LTO. Wat mij betreft zit daar ruimte maar moeten we dan wel landelijk afspreken. Is als goedmakertje in te zetten want op vergoeding arbeid bij preventie komen we nog niet veel verder.

[28-05-2021 11:23:11] Peter Drenth: Lijkt me goed. Ik werd ook benaderd

[30-06-2021 13:02:25] Peter Drenth: <bijgevoegd: 00000327-PHOTO-2021-06-30-13-02-24.jpg>

[30-06-2021 13:02:48] Peter Drenth: Kreeg [REDACTED] binnen. Een Friljep wolf

[30-06-2021 13:03:36] [REDACTED] Haha, een blijde wolf zo te zien.

[30-06-2021 13:03:59] Peter Drenth: Ja hij mag Fryslan in

[09-10-2021 20:29:31] [REDACTED] <https://www.nrc.nl/nieuws/2021/10/08/wennen-aan-wolven-a4061191>

[09-10-2021 20:29:55] [REDACTED] Onderaan reactie Gelderse Wolvencommissie

[09-10-2021 20:32:19] Peter Drenth: ♦

[13-10-2021 17:47:55] [REDACTED] Wolf nu al in fbp

[13-10-2021 17:48:19] [REDACTED] Fbe gaat de wolf helpen bij de standen♦

[15-10-2021 22:52:26] [REDACTED] <https://www.tvl.be/nieuws/internationale-experts-overleggen-over-de-wolf-127376>

[15-10-2021 22:53:15] [REDACTED] Vandaag en gisteren in Vlaanderen geweest. Nog even voor camera gereageerd.

[15-10-2021 22:53:49] Peter Drenth: Netjes

[19-10-2021 09:35:36] [REDACTED] 11

[19-10-2021 10:17:08] Peter Drenth: 11

[20-10-2021 17:34:56] [REDACTED] Ik heb je een bcc gestuurd van een mail zojuist. 11

11



Wolven in Gelderland

Rol van de provincie

Arnhem, 17 juli 2021



 provincie
Gelderland



De wolf in Gelderland



Rol van de provincie

- Beleid maken; wolvenplan
- Actieve monitoring; DNA onderzoek
- Preventie; Wolvencommissie
- Tegemoetkoming schade; BIJ12
- Communiceren



▲ [redacted] met de Rhedense schaapskudde. © Marc Pluim

Geen geld voor afrastering omdat Rhedense schaapskooi net buiten leefgebied wolf staat

RHEDEN/ ARNHEM - De Rhedense Schaapskudde moet fors investeren om haar schapen te beschermen tegen wolven. Steeds grotere delen van de Veluwe zijn benoemd tot wolvenleefgebied, waardoor schapenhouders subsidie kunnen aanvragen. De gemeenten Rheden en Arnhem vallen net buiten de boot.

[redacted] 2-07-21, 07:05

» Renkum

» Rheden

» Rozendaal

Abonneren >

NET BINNEN

08:15 **PREMIUM** Campings in Arnhem en verre omgeving moeten nee verkopen. Alleen een...

08:05 Rijnstate krijgt als eerste ziekenhuis groen licht van zorgverzekeraars om te...

07:54 **PREMIUM** Phion-cellicist trakteert bezoekers aan priklocatie Molenbeke op...

12-07 **PREMIUM** Doutzen was ruimdenkend en liefdevol

BEKIJK ALLE ARTIKELEN



INTERPROVINCIAAL WOLVENPLAN



Het Interprovinciaal wolvenplan en het Coalitieakkoord 2019-2023

- Vastgesteld januari 2019
- Begin 2019; Vestiging wolven op de Veluwe, aanwijzing wolvengebied
- Coalitieakkoord 2019-2023; Roofdieradaptatiemaatregelen!
- Initiatief genomen door de sector
- GS stelden Commissie preventie wolvenschade Gelderland in
- Maart 2021 1^e uitbreiding leefgebied

beleid

Gedeputeerde Staten van Gelderland

Besluit

Datum
26 maart 2019
Zaaknummer
2018-012575

Blad
1 van 8

Onderwerp

Aanwijzing leefgebied wolven Noord- en Midden-Veluwe

Gedeputeerde Staten van Gelderland
Gelet op het Interprovinciaal Wolvenplan zoals vastgesteld op 2019.

Bestuilen

Het gebied zoals op de bijlage bij dit besluit weergegeven als bedoeld in het Interprovinciaal Wolvenplan 2019.
leefgebied van wolven op de Noord- en Midden-Veluwe.

Dit besluit treedt in werking met ingang van de datum van vaststelling.

Leefgebied Wolf Veluwe

provincie
Gelderland

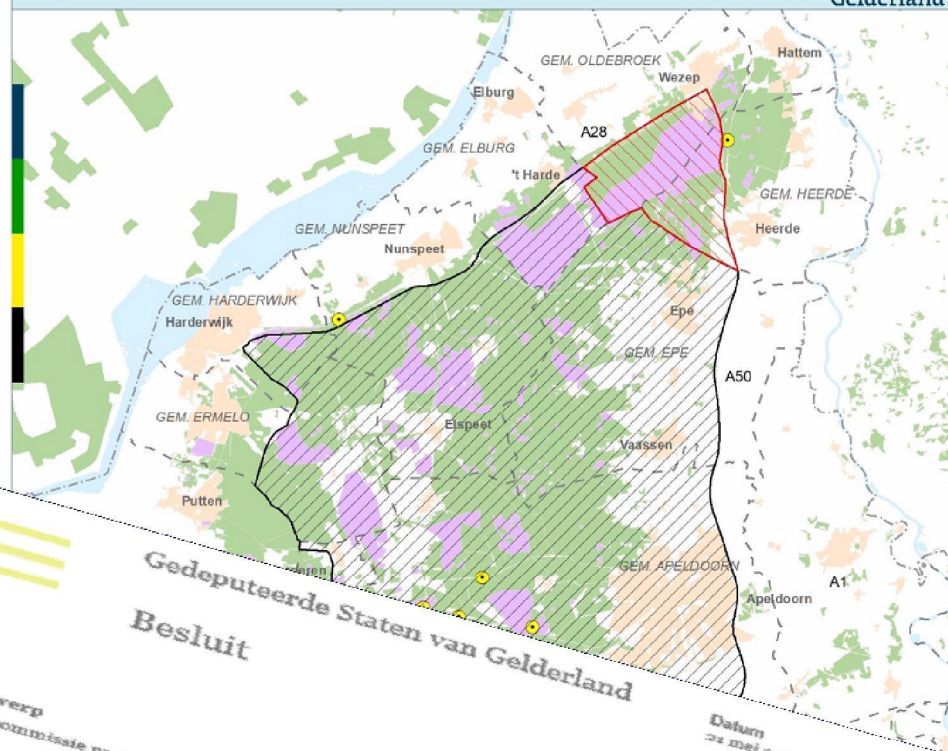

Gedeputeerde Staten van Gelderland Besluit

Onderwerp
Gebiedscommissie preventie wolvenschade Gelderland

Datum
26 mei 2019
Zaaknummer
2019-0000002162

Gedeputeerde Staten van Gelderland
Gelet op artikel 82 en 158, eerste lid, onderdeel a van de Provinciewet;
Besluiten
1. In te stellen de Gebiedscommissie preventie wolvenschade Gelderland overeenkomstig het volgende protocol.

Artikel 1: Instelling
Er is een Gebiedscommissie preventie wolvenschade Gelderland.

Artikel 2: Taken
De commissie heeft de volgende taken:
1. het opstellen van één of meerdere gebiedsgerichte schadepreventieplannen gericht op de bescherming van schapen en geiten met betrekking tot het aangewezen leefgebied van wolven.

Uitbreiding
Ecoducten

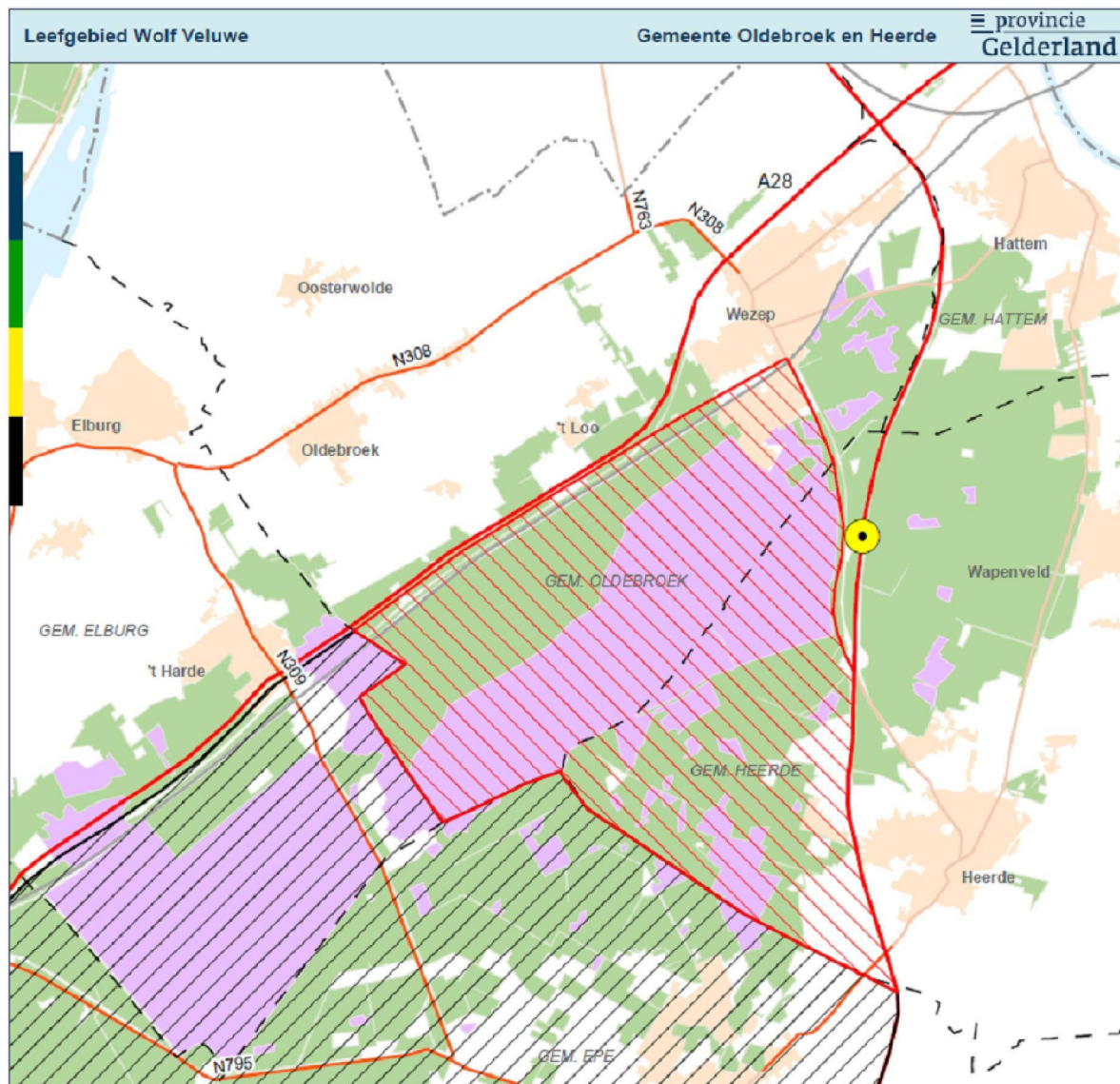

Waarnemingen door professionals, vrijwilligers en passanten...



Op “onze” faunapassage Aardmansberg



N344W

82°F 27°C



06-20-2021 14:21:34

Preventie, Wolvencommissie

- * Het proces sinds mei 2019
- * Voorloperregeling met ambassadeurs in het g
- * Gebruiken ervaringen een goede regeling
- * Preventieplan mei 20
- * Subsidieregeling augu 2020

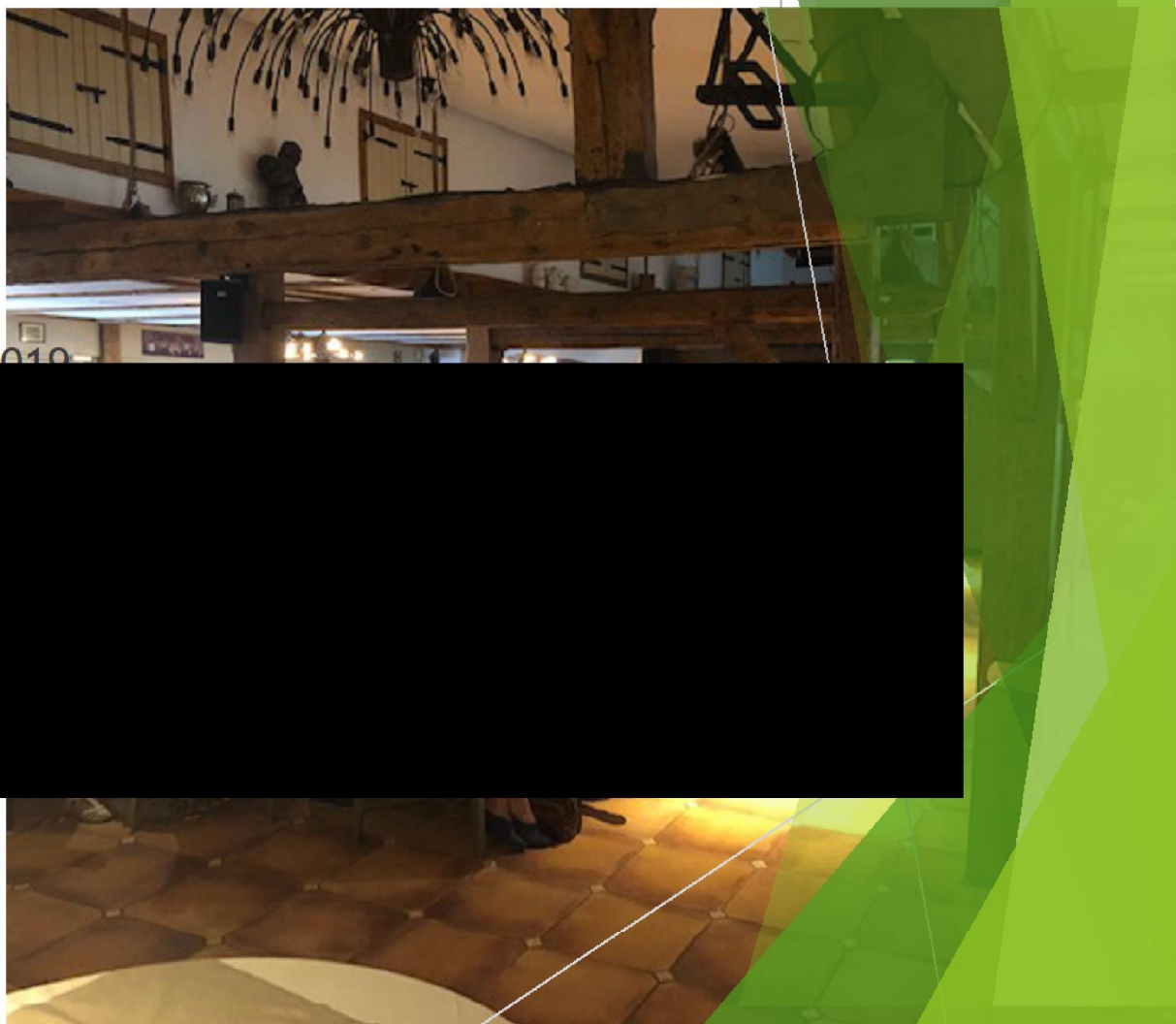

Zo komt een wolf in het weiland:

- onderdoor graven
- doorheen gaan
- overheen klimmen

Een wolf heeft minder
de neiging om
te springen



Norm elektrische bescherming:

- Onderste draad 20 cm boven grond
- Afstand tussen onderste draden 20 cm
- Hoogte 120 cm
- Spanning > 4500 V







Afhandeling schade

BLJ12 Faunazaken

- Tips voor preventie
- Afhandelen schade; <https://www.youtube.com/watch?v=hrP7rt2vSpc>
- Publiceren overzichten





EEN FILM VAN CEES VAN KEMPEN

WOLF

VERTELD DOOR MATTHIJS VAN NIEUWKERK



Dank voor uw
aandacht!

Zijn er nog vragen?



Wolven in Gelderland

Rol van de provincie

Oldebroek, 26 april 2021



 provincie
Gelderland



Rol van de provincie

- Beleid maken; wolvenplan
- Actieve monitoring; DNA onderzoek
- Preventie; Wolvencommissie
- Tegemoetkoming schade; BIJ12

INTERPROVINCIAAL WOLVENPLAN



Het Interprovinciaal wolvenplan en het Coalitieakkoord 2019-2023

- Vastgesteld januari 2019
- Begin 2019; Vestiging wolven op de Veluwe, aanwijzing wolvengebied
- Coalitieakkoord 2019-2023; Roofdieradaptatiemaatregelen!
- Initiatief genomen door de sector
- GS stelden Commissie preventie wolvenschade Gelderland in
- Maart 2021 1^e uitbreiding leefgebied

beleid

Gedeputeerde Staten van Gelderland

Besluit

Datum
26 maart 2019
Zaaknummer
2018-012575

Blad
1 van 1

Onderwerp

Aanwijzing leefgebied wolven Noord- en Midden-Veluwe

Gedeputeerde Staten van Gelderland
Gelet op het Interprovinciaal Wolvenplan zoals vastgesteld in 2019.

Bestuilen

Het gebied zoals op de bijlage bij dit besluit weergegeven als bedoeld in het Interprovinciaal Wolvenplan 2019.
leefgebied van wolven op de Noord- en Midden-Veluwe.

Dit besluit treedt in werking met ingang van de datum van vaststelling.

Leefgebied Wolf Veluwe

provincie
Gelderland

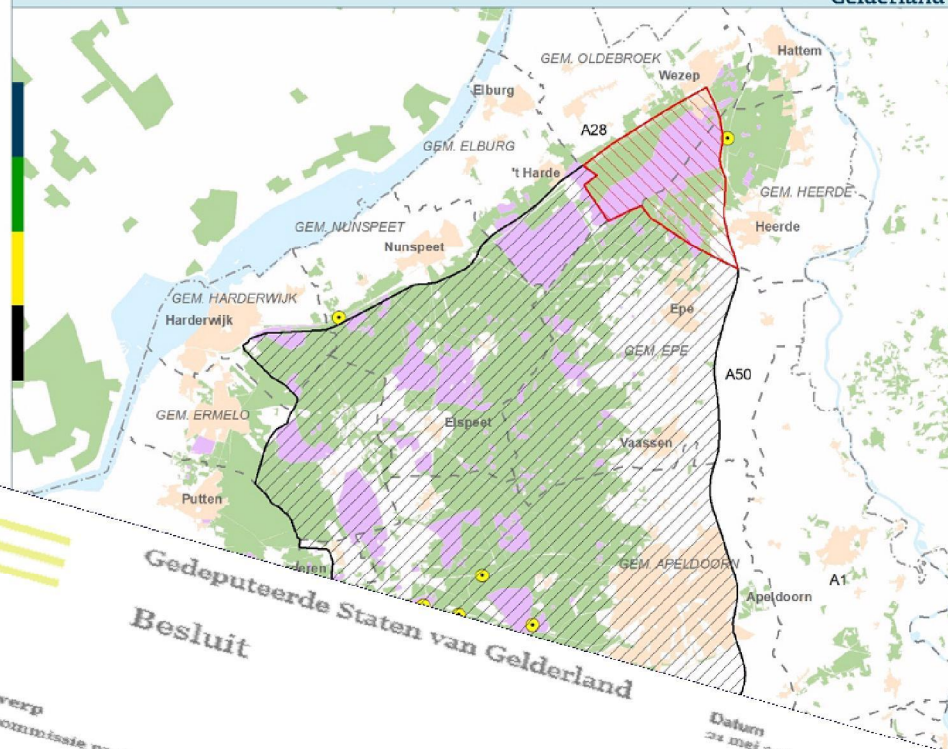

Besluit

Onderwerp
Gebiedscommissie preventie wolvenschade Gelderland

Datum
24 mei 2019
Zaaknummer
2019-00000002147

Gedeputeerde Staten van Gelderland
Gelet op artikel 82 en 158, eerste lid, onderdeel a van de Provinciewet;

Bestuilen

1. In te stellen de Gebiedscommissie preventie wolvenschade Gelderland overeenkomstig het volgende protocol.

Artikel 1: Instelling

Er is een Gebiedscommissie preventie wolvenschade Gelderland.

Artikel 2: Taken

De commissie heeft de volgende taken:
1. het opstellen van één of meerdere gebiedsgerichte schadepreventieplannen gericht op de bescherming van schapen en geiten met betrekking tot het aangewezen leefgebied van wolven.

Uitbreiding
Ecoducten

GIC 2101-0399

art 2021

0000002147

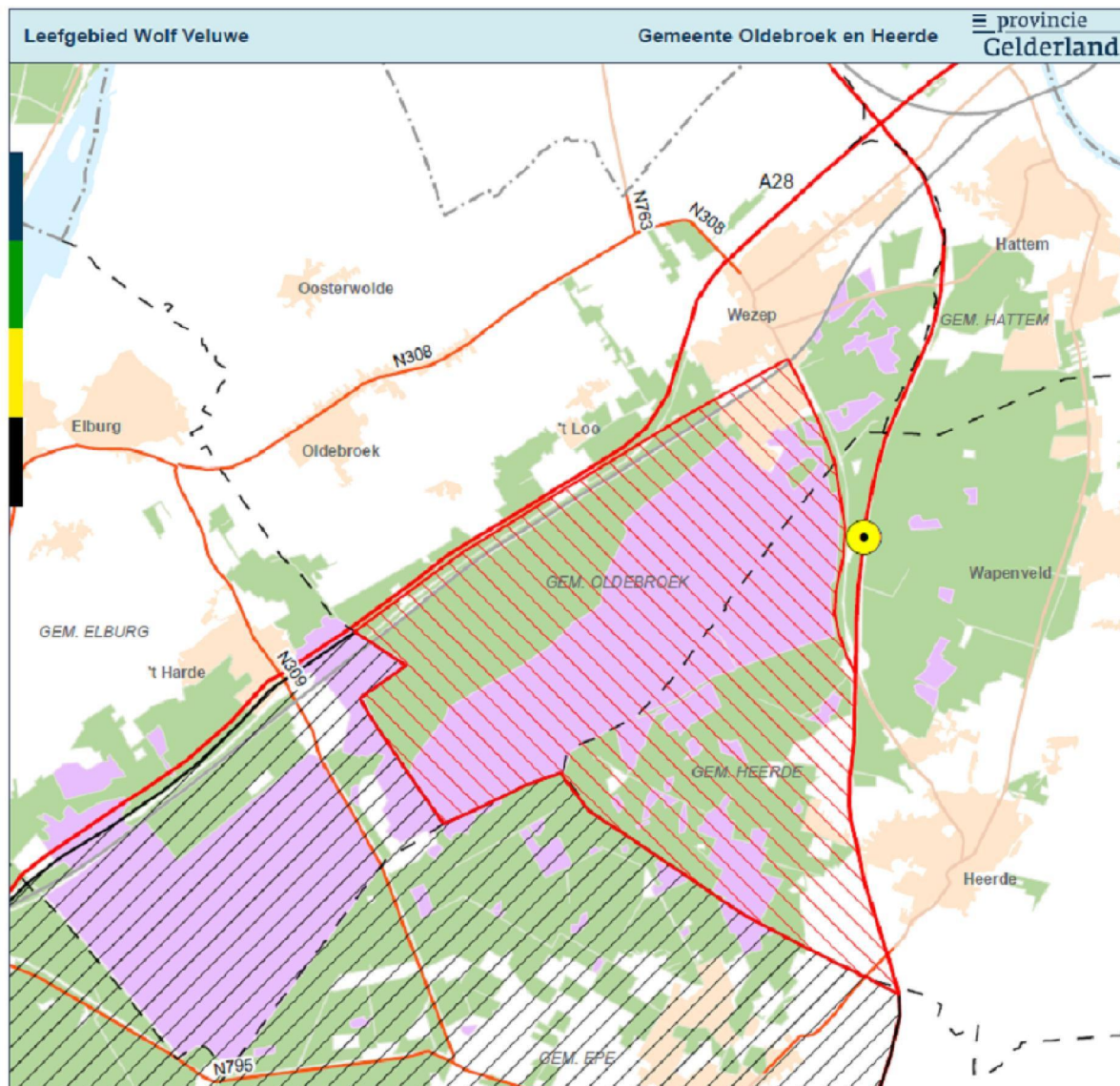

Waarnemingen door professionals, vrijwilligers en passanten...



Preventie, Wolvencommissie

- * Het proces sinds mei 2019
- * Voorloperregeling met ambassadeurs in het gebied
- * Gebruiken ervaringen van andere gebieden voor een goede regeling
- * Preventieplan mei 2020
- * Subsidieregeling augustus 2020



Zo komt een wolf in het weiland:

- onderdoor graven
- doorheen gaan
- overheen klimmen

Een wolf heeft minder
de neiging om
te springen



Norm elektrische bescherming:

- Onderste draad 20 cm boven grond
- Afstand tussen onderste draden 20 cm
- Hoogte 120 cm
- Spanning > 4500 V







Afhandeling schade

BLJ12 Faunazaken

- Tips voor preventie
- Afhandelen schade; <https://www.youtube.com/watch?v=hrP7rt2vSpc>
- Publiceren overzichten





Dank voor uw
aandacht!

Zijn er nog vragen?

To: 'info@landschapsbeheertgroeneveld.nl'[info@landschapsbeheertgroeneveld.nl]
Bcc: [redacted]@bij12.nl [redacted]@bij12.nl
From: [redacted]
Sent: Fri 9/10/2021 1:47:30 PM
Subject: Wolf versus kudde
Received: Fri 9/10/2021 1:47:30 PM

Dag [redacted] ik stuur de wolvencommissie deze samenvatting. Als je meer info hebt hou ik me aanbevolen. Groet, [redacted]
Op de Noorderheide bij Vierhouten heeft zich een bijzondere situatie voorgedaan bij een herder van [redacted]. [redacted] kennen we via de pilots, onder andere vanwege een proef met de autowinder. [redacted] is akkoord dat ik dit deel met de commissie met het verzoek hierover geen media-aandacht te zoeken. Ik heb nu 2 keer met hem gesproken en onze wolvenconsulent [redacted] heeft ook nog contact hierover met hem.

Het bijzondere is namelijk dat overdag een wolf een schaap uit een grazende kudde heeft gepakt, dat is bij mijn weten op de Veluwe niet eerder gebeurd. BIJ12 is ingeschakeld voor DNA afname, de schapen hebben vannacht gewoon weer op de heide gestaan in de flexnetten en daarbij is gelukkig niets meer gebeurd. Er zijn ook extra camera's opgehangen bij de nachtkraal maar daarop ook geen activiteit. Mogelijk blijft het hier bij maar het is iets waar we in ieder geval alert op willen zijn. Het voorval is [redacted] en zijn herder niet in de koude kleren gaan zitten. Opdrachtgever en enkele collega-herders in de buurt zijn door hem op de hoogte gebracht.

De voorlopige reconstructie is als volgt:

Gistermorgen 9 september zijn zo'n 300 heideschapen van landschapsbeheer 't Groene Veld om 8 uur ter plaatse uit de kraal gelaten om te grazen in het rustgebied van Staatsbosbeheer op de Noorderheide. Om half 9 merkte de herder activiteit in de kudde die deed denken aan een aanval door een hond omdat ter plekke schapen zich groepeerden. De kudde was op dat moment al behoorlijk verspreid en dit vond plaats nabij wat bosjes op de hei op ongeveer 150 tot 200 meter van de kraal/herder verwijderd. Niet duidelijk is of de wolf de kudde actief heeft benaderd of dat de kudde zich naar een rustplaats van de wolf heeft bewogen, het is ook niet duidelijk of de wolf het schaap al sluipend of rennend te pakken heeft genomen.

De herder ging er naar toe en heeft de wolf weggejaagd. De wolf had toen al 1 schaap bij de keel en vertrok met tegenzin, hoe dat precies liep vraagt [redacted] nog na. Verder viel op dat deze wolf tot ongeveer 9 uur in de buurt bleef (50 meter) totdat het wat drukker werd in de omgeving, de herder vond het geen fijn idee.

[redacted] zelf heeft de wolf net gemist. Er zijn met een mobiel wat foto's gemaakt maar niet erg gedetailleerd (heb ik niet). [redacted] heeft een fotograaf die in de buurt was ingeroepen en die schijnt hoge resolutie foto's genomen te hebben welke aan hem zijn toegezegd. Verder heeft niemand wat gezien omdat het zich in rustgebied afspeelde. De bordercollies hebben weinig oog gehad voor de wolf en bleven vooral gefocust op de schapen, de reactie van de wolf op de honden was ook niet duidelijk maar wil [redacted] nog nagaan.

[redacted] heeft het schaap naar een dierenarts gebracht alwaar de DNA is afgenomen en het dier is geëuthanaseerd.

De rest van de dag heeft de kudde compact gegraasd, deze kudde heeft geen ervaring met aanvallen door honden. [redacted] volgt het gedrag de komende tijd.

To: [redacted]@drenthe.nl; [redacted]@drenthe.nl; [redacted]@drenthe.nl;
[redacted]@ gelderland.nl; [redacted]@prvlimburg.nl; [redacted]@prvlimburg.nl;
[redacted]@brabant.nl; [redacted]@brabant.nl; [redacted]@overijssel.nl; [redacted]
[redacted]@fryslan.frl
Cc: [redacted]@provinciegroningen.nl; [redacted]@provinciegroningen.nl;
[redacted]@fryslan.frl; [redacted]@fryslan.frl; [redacted]@bij12.nl; [redacted]@bij12.nl;
[redacted]@bij12.nl; [redacted]@bij12.nl; [redacted]@bij12.nl;
[redacted]@wur.nl; [redacted]@wur.nl; [redacted]@zeeland.nl; [redacted]
[redacted]@ipo.nl

From: [redacted]

Sent: Mon 8/23/2021 9:29:09 AM

Subject: Wolfuitslagen: individu en soort 20 april t/m 29 juli 2021

Received: Mon 8/23/2021 9:29:30 AM

[2021 Q3 Wolvendata 20-4-2021 tm 29-7-2021 soort+individu d.d. 23-8-2021.xlsx](#)

Beste allen,

Bij deze, met dank aan WENR, de uitslagen van de laatste kwartaalanalyse. In het overzicht staan uitslagen van:

- Wolf, 2015 – 29 juli 2021, Alle soort- en individu-uitslagen van enkel Wolf tot en met 29 juli 2021
- Wolf + Overig, 20 april – 29 juli 2021, Alle soort en individu uitslagen Wolf en Overig (hond, vos, onbekend) van de periode 20 april – 29 juli 2021.

De individuen die zijn vastgesteld in de periode 1 mei – 29 juli zullen worden opgenomen in de Tussenrapportage van 14 september juni. N.B. in deze analyse zijn ook 2 keutelsamples meegenomen van februari.

Er zijn dit keer 8 individuen vastgesteld, waarvan 2 nieuwe: de doodgereden Friese wolf en een vrouwelijke CE-wolf op de Noord-Veluwe.

De lijst graag onder embargo behandelen. De data wordt pas naar buiten gebracht als ook de tussenrapportage naar buiten gaat (14 september). In de tussentijd worden ook nog de schademelders op de hoogte gebracht. In september wordt ook de lijst op de website van BIJ12 aangevuld en gepubliceerd.

Met vriendelijke groeten,

[redacted]
[redacted]

Werkdagen: [redacted]

Leidseveer 2, 3511 SB Utrecht | www.BIJ12.nl

T +31 (0)6 [redacted] | [redacted]@bij12.nl

BIJ
12

Werkt voor provincies

To: WOLVENCOMMISSIE[WOLVENCOMMISSIE@gelderland.nl]
From: [REDACTED]
Sent: Wed 6/2/2021 3:42:13 PM
Subject: Wolven
Received: Wed 6/2/2021 3:42:30 PM

M,

Met bijzonder veel ongenoegen verneem ik dat we de wolf in Gelderland gaan tolereren. Knettergek geworden.

De Wolf hoort niet in Nederland

Dit is weer typisch zo'n clubje die de werkelijkheid uit het oog verliest.

Reeën, moeflons enzo leuk in beperkte mate, maar roofdieren! Jullie gaan toch ook geen leeuwen enzovoort toelaten.

Gebruik je verstand

Mvg [REDACTED]

Verzonden vanaf mijn Galaxy

Wolven aanpak 2021

Het voorstel is om in 2021 met een 'nieuw wolvenproces' te beginnen d.w.z. dat onze activiteiten gericht zijn op het uiteindelijke doel om begin 2022 een nieuw Wolvenplan ter besluitvorming te hebben voorliggen. Kortom onze blik is gericht op de toekomst.

Doel is om begin 2022 een geactualiseerd Interprovinciaal wolvenplan vast te kunnen stellen. Deze notitie benoemt de daartoe benodigde acties, geeft indicatie voor planning, bemensing en opdrachten.

Welke onderwerpen en daaruit voortvloeiende acties zijn voor 2021 voorzien:

Aantal extern uit te besteden opdracht:

1. Fact finding-study wolf
2. Analyse juridisch kader
3. Uitwerking draaiboek handelingsperspectief voor scenario's *andere dan wolven die bovenmatige schade veroorzaken*;
4. Advies waardering faunaschade -Waardebepaling overige diersoorten;

Aantal intern uit te werken acties:

5. Balans opmaken van eerste ervaringen met gevestigde wolven;
6. Voortzetting tegemoetkomingsregeling;
7. Internationaal soortmanagementplan wolf;
8. Mogelijkheid meenemen Goudjakhals in actualisatie;
9. Communicatie;
10. Overige vervolgacties wolf p.m.
11. Actualisatie wolvenplan
12. Landelijk Overleg Wolf

Uiteindelijke besluitvorming op basis van bovenstaande input actualisatie Interprovinciaal wolvenplan.

- Begin 2022 (3 jaar na vaststellen in 2019) balans opmaken welke aspecten van wolvenplan actualisatie behoeven.

Financiële zaken

Financiële dekking is nodig voor aanvullend verkennend onderzoek. Bovenstaande leidt tot een begroting van hiervoor te maken kosten in totaal betreft dit € 197.500. Dit is exclusief lopende kostenposten zoals monitoring, schadetaxatie e.d.

Onderdeel	Begroot bedrag		BIJ12
Fact-finding study	€ [REDACTED]	+ € [REDACTED] = 50% bijdrage Ministerie LNV extern uitzetten van onderzoek	NNIB
Analyse juridisch kader	€ [REDACTED]	extern uitzetten van onderzoek	FZ
Advies waardering faunaschade	€ [REDACTED]	extern uitzetten van onderzoek	FZ
Actualisering Wolvenplan	€ [REDACTED]	Bijdrage extra inhuur capaciteit BIJ12 om deze activiteiten uit te voeren	COM
Landelijk Overleg Wolf	€ [REDACTED]	Bijdrage voor organiseren, vacatiegelden en secretariat BIJ12	FZ/COM
Totaal t.b.v. actualisatie	€ 197.500,=		

Planning

Grofweg is het streven voor de lange termijn om in de eerste helft 2021 het voorwerk te hebben verricht om in de tweede helft daadwerkelijk aan een nieuw wolvenplan te kunnen gaan werken. Om dat te bereiken is het nodig om voor de korte termijn heeft het prioriteit om de opdrachtformuleringen rond te krijgen. Daarbij zou in januari een voorstel moeten voorliggen, besproken in werkgroep/LOW en uitgezet.

Kortom: bepalen wie wat gaat doen, opstart in december/begin januari, daarna invulling van de vervolgacties.

Personele invulling

Actualisatie van het Interprovinciaal wolvenplan vergt ook (veel) ambtelijke inzet. Het voorstel is dat de IPO wolvenwerkgroep de [plek is waar opdracht, (voorlopige) uitkomsten e.d. besproken worden. Daarbij zal in deelgroepjes gewerkt dienen te worden aan voorbereiding en begeleiding en deels ook werkzaamheden om e.a. verder te brengen, te schrijven e.d.

Onderstaand een voorstel, hetgeen onverlet laat dat ook niet genoemde personen kunnen aansluiten! Bovendien zullen acties ook kunnen leiden tot vervolgacties waar ook inzet voor nodig is.

Op hoofdlijnen heb ik het volgende voorstel:

Acties	Trekker	Personele bezetting
1. Fact finding-study wolf		
2. Analyse juridisch kader		
3. Uitwerking draaiboek handelingsperspectief		
4. Advies waardering faunaschade/diersoorten		
5. Balans opmaken van eerste ervaringen met gevestigde wolven	Provincies: Gelderland, Drenthe Noord-Brabant	
6. Voortzetting tegemoetkomingsregeling	Provincies	
7. Internationaal soortmanagementplan wolf		
8. Mogelijkheid meenemen Goudjakhals in actualisatie		
9. Communicatie		
10. Overige vervolgacties wolf		pm
11. Actualisatie wolvenplan		pm
12. Landelijk Overleg Wolf		

Ad 1. Actualisering fact finding-study wolf

Een uit te besteden opdracht (WENR?). Hierover is eerder een notitie verschenen, die moet verder worden gebracht naar een opdrachtformulering. Voor nu hier even p.m.

Ad 2 Analyse juridisch kader

Hiervoor dient een opdracht opgesteld te worden ([REDACTED] ?) waarin enerzijds een update wordt gegeven van de laatste internationale jurisprudentie en het wettelijk kader dat nu geldt (incl ruimtelijk beleid) en anderzijds heel praktisch aangeeft welke ontheffingen e.d. benodigd zijn voor de uitvoering (denk aan: vangen, verdoven, doden, vervoeren, zenderen e.d.)

Betreft zowel theoretisch overzicht als praktisch toepasbare regelgeving.

- analyse wettelijk/Europeesrechtelijk kader en relevante ontwikkelingen daarin;
- analyse juridische mogelijkheden wel/geen leefgebied/corridors (NB: mogelijkheden lijken zeer beperkt)'
- Duidelijkheid over vergunningsverlening, interpretatie, toepassing regels, vervolgacties, bewijsvoering etc.
- Indien financieel binnen de opdracht mogelijk: parallellen met Goudjakhals

Ad 3 Uitwerking draaiboek handelingsperspectief voor scenario's andere dan wolven die bovenmatige schade veroorzaken

Dit zal door BIJ12 worden uitgewerkt. Een voorstel wordt opgesteld.

- Deze scenario's zijn geïdentificeerd in het huidige wolvenplan en behoeven nadere uitwerking (hoe om te gaan met incidenten?); Stroomschema's opstellen?
- Te denken valt aan scenario's als bijvoorbeeld: wolf valt hond aan;
- Voor het belangrijkste scenario's (wolven die bovenmatige schade veroorzaken) wordt reeds in aanzet voorzien in een Aanvulling t.a.v. handelingsperspectief (zoals hierboven onder actie korte termijn geschetst: geagendeerd in BAC VP op 17 december 2020).

Ad 4 Advies waardering faunaschade

Dit zal door Bij12 worden uitbesteedt en verder uitgewerkt. Een voorstel wordt opgesteld.

- Ten behoeve van de 'schapen waardering' bestaat een richtlijn die (na interne evaluatie) mogelijk zal worden aangepast, in ieder geval dient de prijsstelling te worden geactualiseerd.
- Ook andere diersoorten dan schapen vallen ten prooi aan de wolf. Het is gewenst hiervoor ook een waardebeoordeling en/of richtlijn te ontwikkelen.

Uitvoering van bovenstaande nu prioritaire acties leidt tot de volgende (kennis)documenten:

- **Fact finding study:** met betrekking tot de stand van zaken wolvenkennis.
- **Analyse Juridisch kader:** zowel theoretisch overzicht als praktisch toepasbare regelgeving.
- **Uitwerking draaiboek handelingsperspectief:** aan de hand van de tabellen uit het huidige wolvenplan nadere invulling geven aan de handelingen bij incidenten.
- **Advies waardering faunaschade:** een update van de waardebeoordeling schapen en een aanvulling met overige diersoorten.

Ad 5 Balans opmaken van eerste ervaringen met gevestigde wolven

De actie is dat vanuit de "wolvenprovincies" input wordt meegegeven op basis van de huidige ervaringen. Vertrekpunt kan een lijstje aandachtspunten zijn waarover in de cie's gesproken kan worden.

Het opmaken van de balans t.a.v. de eerste ervaringen met gevestigde wolven is feitelijk een vorm van evaluatie van (onderdelen van) de ingezette beleidslijn (als gevolg van vaststellen Interprovinciaal wolvenplan begin 2019).

Het is daarom wel goed om vanuit de provincies waar gebiedscie's , leefgebieden e.d. aanwezig zijn een evaluerende beschouwing te geven en aanbevelingen te doen.

Niet uitgesloten is dat beschouwing van de ervaringen van de eerst paar jaar leidt tot (behoefte aan) heroverweging van de beleidslijn en mogelijk zelfs tot nadere besluitvorming hierover.

NB: Op dit moment is het nog te vroeg om hierover al besluiten te kunnen nemen maar input is welkom. Dergelijke beleidskeuzes zullen pas dan bij vaststelling van het Interprovinciaal wolvenplan 2.0 aan de orde zijn.

Ad 6 Voortzetting tegemoetkomingsregeling

Nadat ervaringen vanuit de provincies, de evaluatie van de taxatie en waardebepaling hebben plaatsgevonden en hiervoor wensen uiten is het nodig om de evt. keuzes in beeld te brengen t.a.v. voortzetting van de schaderegeling zoals nu in het Interprovinciaal wolvenplan is vastgelegd

Bijvoorbeeld:

- duidelijkheid bieden om mogelijk vanaf 2022 als voorwaarde voor toekennen van schade-uitkering te stellen dat voor dierhouders in aangewezen gebied geldt dat de dieren dienen te worden beschermd door afrasteringen;
- Overwegen daaraan eisen te stellen;
- Opties in beeld brengen t.a.v. wel of geen vergoeding van arbeid en vervolgschade

Ad 7 Internationaal soortmanagementplan wolf:

- Verkennen en bepalen van de mogelijkheden om te komen tot internationaal afgestemd beheer van wolven. Het bepalen van de juridische mogelijkheden om te komen tot het beheer van wolven, inclusief eventuele bouwstenen voor een internationaal soortmanagementplan.
- Concreet: In overleg met LNV in beeld brengen welke stappen provincies te zetten hebben om (met LNV) een start te kunnen maken met initiatief richting buurlanden ten behoeve van Internationaal soortmanagementplan wolf.

Ad 8 Mogelijkheid meenemen Goudjakhals in actualisatie:

- Na enkele eerdere waarnemingen van de Goudjakhals in Nederland lijkt deze soort (in zekere zin te beschouwen als het 'kleinere broertje van de wolf') nu ook voor het eerst schapen gedood te hebben;
- Omdat de Goudjakhals zich tot op zekere hoogte identiek gedraagt aan de wolf, ligt een vergelijkbare behandeling voor de hand;
- Gezien de (grote) overeenkomsten met de wolf lijkt een volledig apart Goudjakhals teveel van het goede (geen efficiënte besteding van middelen);
- Efficiënter is om te bezien of en in hoeverre de goudjakhals 'mee kan liften' op het geactualiseerde wolvenplan (eventueel met een eigen paragraaf/hoofdstuk o.i.d.);
- Middels de juridische analyse (mogelijk onderdeel fact finding study) worden de mogelijkheden van bovenstaande opties snel in beeld gebracht;

Ad 9 Communicatie

- In beeld brengen van de invulling van de beoogde extra communicatie inzet, evt., producten en resultaten. p.m. voor nu.
- Actualiseren van de communicatieparagraaf Wolvenplan.

Ad 10 overige vervolgacties wolf

Dit betreft o.m. een aantal praktische zaken als:

- Aanpassing provinciale beleidsregels faunaschade mbt wolf
- Opvanglocatie gewonde wolf (+ ontheffing)
- Overleg politie, dierenambulances en St. Wildaanrijding,
- Contact Centrale Commissie Dierproeven
- Subsidiemogelijkheden EU
- Zenderen wolf
- Motivaction onderzoek LNV

■ 231120

Wolven acties tot eind 2020 d.d. 030920

8 september Kwartaaloverleg wolf

9 september IPO wolvenwerkgroep

17 september BAC VP

30 september AACVP

1 oktober: aanleveren stukken BACVP

22 oktober BAC VP

11 november BAC VP

12 november IPO wg ntwg

26 november: aanleveren stukken AACVP

10 december AAC VP

17 december BAC VP

Inhoudelijke punten:

september

8 september Kwartaaloverleg wolf -> **Kwartaalbericht**

9 september IPO wolvenwerkgroep

17 september BAC VP -> wolvenmemo -> **instelling landelijk wolven overleg/** informeren
-> Handelingsperspectief bij incidenten **PvA**

30 september AACVP

Oktober

- Aanzoeken voorzitter landelijk wolvenoverleg
- Instellen landelijk wolvenoverleg

1 oktober: aanleveren stukken BACVP -> **Nedersaksen notitie**

22 oktober BAC VP

November

- Startbijeenkomst landelijk wolvenoverleg

11 november BAC VP

12 november IPO wg ntwg

26 november: aanleveren stukken AACVP

December

inhoud/aanpak actualisatie wolvenplan (eerder)

uitwerking communicatieacties... (eerder)

voorstel fact finding studie wolf (eerder)

10 december AAC VP

17 december BAC VP -> **Voorstel uitwerking 'Handelingsperspectief bij incidenten' (stap 1)**

2021:

fact finding studie wolf

Voorstel uitwerking 'Handelingsperspectief bij incidenten' (stap 2)

Actualisatie Interprovinciaal wolvenplan
Invulling communicatieacties
Invulling internationaal managementplan

To: [redacted]@oldenbroek.nl [redacted]@oldenbroek.nl]
Cc: WOLVENCOMMISSIE[WOLVENCOMMISSIE@gelderland.nl]; [redacted]@hotmail.com]
From: [redacted] | Blaekend
Sent: Mon 4/19/2021 7:59:14 AM
Subject: Wolvencommissie Gelderland <-> Gemeente Oldenbroek
Received: Mon 4/19/2021 7:59:40 AM
[210415 Opzet bijeenkomst WC nieuw leefgebied v1.docx](#)

Beste [redacted]

Via [redacted] van de provincie Gelderland klop ik digitaal bij u aan voor het volgende. Met de uitbreiding van het leefgebied van de wolf is het nemen van wolfwerende maatregelen voor schapenhouders in uw gemeente actueel. Ook leven er vaak vragen over de komst van de wolf in de regio. Via een online informatiebijeenkomst wil de wolvencommissie Gelderland graag met veehouders in uw gemeente in gesprek. Dat zouden we idealiter samen met de gemeente(n) organiseren.

De kennismaking met [redacted] op 26 april loopt hier op vooruit. Ik begreep dat de focus dan meer ligt op de aanwijzing vanuit de provincie, terwijl de bijeenkomst voor de schapenhouders zich richt op voorlichting over de komst van de wolf en toelichting op wolfwerende maatregelen.

[redacted] lid van de wolvencommissie namens de VNG, heeft hierover ook telefonisch contact gehad met [redacted]. Ik werk voor de wolvencommissie Gelderland en verzorg communicatie & organisatie. In de bijlage een mogelijke opzet voor een online bijeenkomst. Zou ik hierover met u (en/of iemand van de afdeling communicatie) in gesprek kunnen? Bijvoorbeeld op:

- Donderdag 22 april / 10:00 – 10:30 uur
- Donderdag 22 april / 15:30 – 16:00 uur
- Maandag 26 april 10:30 – 11:00 uur
- Woensdag 28 april / 09:30 – 10:00 uur

Zit er wat tussen? Anders kunnen we even bellen om een geschikt moment te vinden.

Hartelijke groet,

[redacted]

BLAEKEND

PROJECTMANAGEMENT

Het Woldhuis 24
7325 WN Apeldoorn
06 [redacted]

0000001604

To: WOLVENCOMMISSIE[WOLVENCOMMISSIE@gelderland.nl]
From: [REDACTED] Blaekend
Sent: Wed 10/14/2020 1:15:39 PM
Subject: Wolvencommissie treft u graag 17 oktober online
Received: Wed 10/14/2020 1:15:46 PM

Beste schapenhouder,

U heeft zich aangemeld voor de sessie over het voorkomen van schade door de wolf aanstaande zaterdag 17 oktober om 09.45 uur. Door de aangescherpte coronamaatregelen is een samenkomen bij de Schaapskudde Epe – Heerde helaas niet mogelijk.

Daarvoor in de plaats nodigen wij u uit voor een online meeting op **17 oktober om 10:00 uur**. Het bijwonen van de sessie kan door middel van het klikken op [deze link](#).

Via het programma [Zoom](#) kunnen we virtueel met elkaar in gesprek en via het scherm voorbeelden laten zien van de wolfwerende afrasteringen die in aanmerking komen voor subsidie van de provincie Gelderland.

Gesprekspartners zijn:

- [REDACTED] [REDACTED] wolven Platform voor de Kleinschalige Schapen- en Geitenhouders, lid van de wolvencommissie in Gelderland en Drenthe
- [REDACTED] [REDACTED], docent biologie en betrokken bij Wolven in Nederland

Het aantal deelnemers is klein, er is dus volop ruimte voor interactie en het stellen van vragen. De wolvencommissie wil graag met u in gesprek om samen te kijken wat er gedaan kan worden om schade in de toekomst zoveel als mogelijk te voorkomen.

Wilt u ons laten weten of u erbij bent in antwoord op deze mail? Onderstaand treft u een stappenplan voor het gebruik van Zoom. Mocht u nog vragen hebben, aarzel dan niet om contact op te nemen via mail of 06 [REDACTED]

Met vriendelijke groet,

namens de Gebiedscommissie preventie wolvenschade Gelderland

[REDACTED]

Projectleider

De link naar de uitnodiging >>

<https://us02web.zoom.us/j/82500159684?pwd=WUtlReUxCWlKSXVmWGdGOWpFN2luUT09>

Lees hier welke stappen u moet nemen voor je aan dit gesprek kunt deelnemen. Het werkt heel eenvoudig en wijst zich eigenlijk vanzelf als je deze stappen volgt:

Stap 1

Klik vanaf het apparaat dat je wilt gebruiken (PC, telefoon of tablet) op de link die je ontvangen hebt.

Stap 2

Nadat je op de link hebt geklikt opent vanzelf een scherm waarin zal worden gevraagd om het programma / de app te downloaden. Dit is altijd de juiste software voor het apparaat dat je op dat moment gebruikt.

Stap 3

Download en installeer het programma / de app zoals je dat altijd doet. In sommige gevallen zal de eerder aangeklikte link dan niet automatisch meer openen. Klik dan opnieuw op de link die je ontvangen hebt. Nu het programma geïnstalleerd is zal het automatisch openen. Het maakt daarbij niet uit of je een PC, telefoon of tablet gebruikt.

Stap 4

Het programma / de app zal u nu vragen om toestemming te geven om jouw microfoon en camera te mogen gebruiken. Geef hier toestemming voor. De andere deelnemers kunnen je anders niet horen of zien. Tijdens de meeting kun je er altijd alsnog voor kiezen om jouw camera of microfoon weer uit te zetten via de icoontjes links onderin je scherm.

From: [REDACTED]
Required Attendees: [REDACTED] | Blaekend; info@fauna-in-balans.nl; [REDACTED]@gmail.com; WOLVENCOMMISSIE
Optional Attendees: [REDACTED]
Location: Microsoft Teams-vergadering
Importance: Normal
Subject: wolvencommissie, werksessie
Start Date/Time: Thur 10/21/2021 5:30:00 PM
End Date/Time: Thur 10/21/2021 7:00:00 PM

Deze ingelaste digitale bijeenkomst staat in het teken van de voorbereiding van de evaluatie van de wolvencommissie richting GS en tevens om te verdiepen op de achtergronden van de deelnamebereidheid (padlet-methode).

Microsoft Teams-vergadering

Deelnemen op uw computer of via de mobiele app

[Klik hier om deel te nemen aan de vergadering](#)

[Meer informatie](#) | [Opties voor vergadering](#)

To: [REDACTED]@gmail.com]
Cc: WOLVENCOMMISSIE[WOLVENCOMMISSIE@gelderland.nl]; info@fauna-in-balans.nl[info@fauna-in-balans.nl]
From: [REDACTED] | Blaekend
Sent: Thur 9/23/2021 8:34:15 AM
Subject: Wolvenconsulent
Received: Thur 9/23/2021 8:34:50 AM
[210923 Bericht wolvenconsulent.docx](#)

Goedemorgen [REDACTED]

De wolvencommissie is deze week bij elkaar geweest met als uitkomst dat er qua informatievoorziening ook wordt ingezet op een wolvenconsulent. [REDACTED] is net gestart. Vooruitlopend op de komende nieuwsbrief vind je in de bijlage daarover meer informatie. Op basis van zijn expertise over preventieve maatregelen, de subsidie en het gedrag van wolven kan hij je helpen bij vragen die er zijn. Mag ik je gegevens aan hem doorgeven, dan neemt hij contact om te overleggen wat wenselijk is. Een bezoek op locatie of een telefonisch advies voor een specifieke vraag.

Vriendelijke groet,
namens de wolvencommissie Gelderland

[REDACTED]
[REDACTED]
M 06 [REDACTED]

Van: [REDACTED]@gmail.com>

Datum: donderdag, 16 september 2021 om 09:15

Aan: [REDACTED] | Blaekend <[REDACTED]com>

Onderwerp: Volgende bijeenkomst?

Goedemorgen [REDACTED]

Ik heb de laatste bijeenkomst bijgewoond van de commissie, dat was meen ik in juni. Inmiddels lees ik artikelen dat wolven ook runderen en pony's aanvallen en doden.

Wanneer is de volgende bijeenkomst?

Met vriendelijke groet,

[REDACTED]
Schapenhouder

To: [redacted]@xs4all.nl[redacted]@xs4all.nl]
Cc: WOLVENCOMMISSIE[WOLVENCOMMISSIE@gelderland.nl]; info@fauna-in-balans.nl[info@fauna-in-balans.nl]
From: [redacted] | Blaekend
Sent: Thur 9/23/2021 8:34:44 AM
Subject: Wolvenconsulent nav online sessie
Received: Thur 9/23/2021 8:35:01 AM
[210923 Bericht wolvenconsulent.docx](#)

Beste [redacted]

Tijdens jullie deelname aan het online sessie de wolf & preventiemaatregelen hebben jullie aangegeven geïnteresseerd te zijn in een advies vanuit de wolvenconsulent. Deze rol was toen nog vacant, maar wordt inmiddels ingevuld door [redacted]. Vooruitlopend op de komende nieuwsbrief vinden jullie in de bijlage daarover meer informatie. Op basis van zijn expertise over preventieve maatregelen, de subsidie en het gedrag van wolven kan hij jullie helpen bij vragen die er zijn.

Mag ik jullie gegevens aan hem doorgeven, dan neemt hij contact om te overleggen wat wenselijk is. Een bezoek op locatie of een telefonisch advies voor een specifieke vraag.

Vriendelijke groet,

namens de wolvencommissie Gelderland

[redacted]

M 06 [redacted]

To: [redacted]@ gelderland.nl [redacted]@ede.nl; [redacted]
[redacted]@ede.nl;
Cc: [redacted]@ede.nl; [redacted]@ede.nl
From: [redacted]
Sent: Thur 3/11/2021 12:39:52 PM
Subject: Wolvengebied aanwijzen
Received: Thur 3/11/2021 12:40:15 PM

Beste mensen,

In verband met het sneuvelen van een vrouwelijke wolf afgelopen weekend in Ede kan ik me voorstellen dat de vraag aan de orde is wat dit betekent voor de aanwijzing van het wolvengebied. GS besluiten daarover, zoals bekend, op 16 maart en ik ga er van uit dat het ambtelijke voorstel wordt overgenomen om de aanwijzing ongewijzigd door te zetten. Reden daarvoor is naast de formele dat er ook een mannelijke wolf aanwezig is en er ook al dierhouders maatregelen genomen hebben, aanwijzing is bedoeld om de subsidie mogelijk te maken.

Als er nog vragen zijn dan hoor ik het graag.

Met vriendelijke groet,

[redacted]
Programma vitaal platteland, [redacted]
026 [redacted] sms of whatsapp 06 [redacted] | [redacted]@ gelderland.nl | www.gelderland.nl
werkdagen: [redacted]

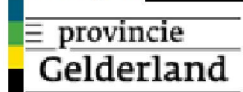

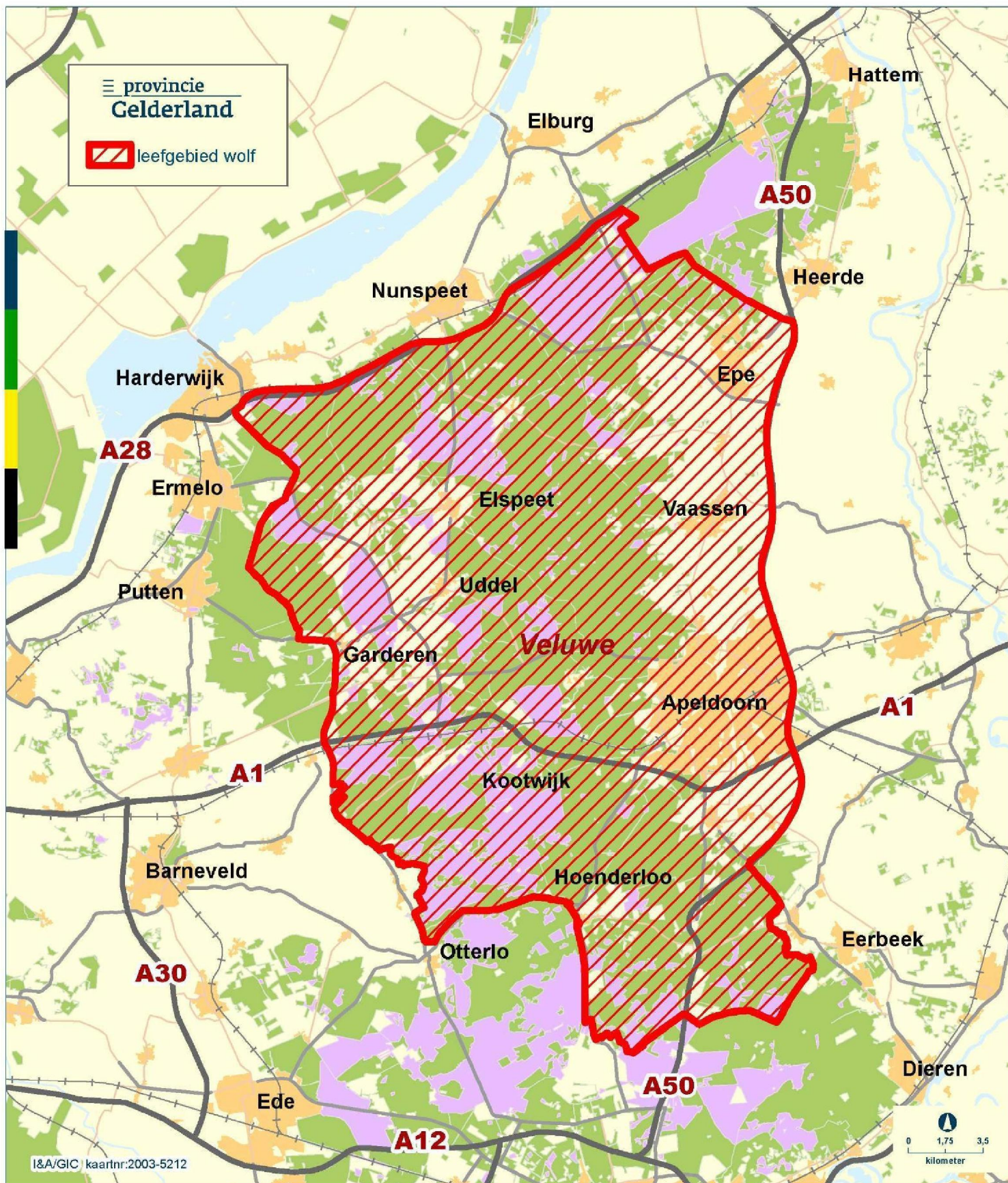

To: [redacted].nl]; [redacted]@gmail.com]
Cc: [redacted]@ gelderland.nl]
From: WOLVENCOMMISSIE
Sent: Thur 3/12/2020 1:14:58 PM
Subject: wolvenregeling
Received: Thur 3/12/2020 1:14:59 PM
[200302 Regeling wolven plus Concept.docx](#)

Dag [redacted],

Zoals besproken in de commissie hierbij alvast onder embargo een werkversie van de wolvenregeling. Hierin gaat het nog over type bedrijven, dat moet nog aangepast naar type afrasteringen.

Maar er zijn nog wel wat meer zaken om bij stil te staan. Het lijkt me goed om eerst even een schriftelijke ronde te doen en dan als daar behoefte aan is elkaar ook nog eens te treffen, wellicht ook kan [redacted] bij de volgende commissievergadering zijn maar dat moet ik nog navragen.

Groet, [redacted]

To: [redacted]@ gelderland.nl]; [redacted]@minInv.nl]
From: [redacted]
Sent: Wed 7/21/2021 1:05:33 PM
Subject: wolvenverslag juni 2021
Received: Wed 7/21/2021 1:06:05 PM
[2021 juni wolvenverslag.docx](#)

Beste Collegae,

In de bijlage het wolvenmaandverslag over juni 2021.

Jullie kunnen dit als openbare informatie beschouwen.

Er zijn dit jaar dus 6 jongen, vorig jaar 4 en het jaar daarvoor 5.

De wolven doen het goed op Kroondomein Het Loo dus, sinds hun vestiging in 2018.

Met vriendelijke groet,

[redacted]

Kroondomein Het Loo

T [redacted]

W kroondomeinhetloo.nl

Postadres

Postbus 85

7300 AB Apeldoorn

Bezoekadres

Koninklijk Park 3

Navigatie

Zwolseweg 3

7315 GG Apeldoorn

Dit e-mailbericht (en bijlagen) is uitsluitend bestemd voor de geadresseerde(n) en diegene die toestemming hebben dit bericht te lezen. Gebruik door onbevoegden is verboden. Dit e-mailbericht kan vertrouwelijk zijn en binnen het bereik vallen van een wettelijke geheimhoudingsplicht. Indien U het bericht ten onrechte hebt ontvangen, wordt U verzocht ons daarover per ommegaande te informeren, en de e-mail (en bijlagen) – zonder van de inhoud kennis te nemen – onmiddellijk te verwijderen.

This e-mail (and its attachments) is intended exclusively for the addressee(s) or those authorized by the recipient. Use by anyone other than the authorized recipient is prohibited. This e-mail may be confidential, legally privileged or exempt from disclosure. If you have received this e-mail by mistake, please notify us by return of mail and delete the message (and its attachments) – without taking note of its contents – immediately.

p2510_1625u109

To: [REDACTED]@ gelderland.nl]; [REDACTED]@bij12.nl]
From: [REDACTED]
Sent: Thur 9/23/2021 8:35:28 AM
Subject: 4.1 Evaluatie ervaringen provincies met toepassing Interprovinciaal wolvenplan op [REDACTED]
Received: Thur 9/23/2021 8:36:04 AM
[4.1 Evaluatie ervaringen provincies met toepassing Interprovinciaal wolvenplan op \[REDACTED\].docx](#)

Hoi [REDACTED]

Een kleine aanvulling vanuit Zeeland. Hier is een Zeeuws wolvenoverleg gevormd. Hoewel we ons nog geen wolvenprovincie kunnen noemen.

Groet [REDACTED]